CALVINIST CONTACT

DUTCH-CANADIAN CHRISTIAN WEEKLY

"This is my commandment,
That ye love one another,
as I have loved you."
John 15 : 12

JULY 24th & 31st, 1959 - No. 406/407 • P.O. BOX 312, ST. B. HAMILTON, ONT.

14th YEAR of PUBLICATION
Authorized as Second Class Mail,
Post office Department, Ottawa,
Ontario.

WIE WINT DE STRIJD?

Duivelse successen aan Jarvis Street

Een 19-jarig meisje, dat met een eervolle vermelding haar High-school diploma had gehaald, hoorde eens een fantastisch, opwindend verhaal over middelen die een mens kunnen bedwelmen en in een staat van verrukking brengen, heroine en marihuana. Toen haar een dosis werd aangeboden, kon ze uit nieuwsgierigheid niet weigeren. Thans is zij een vrouw van 29 jaar, die elke dag zichzelf moet aanbieden als een publieke vrouw in een van de gemeenste achterbuurten van Toronto, om voldoende geld bij elkaar te krijgen voor het kopen van de verdovingsmiddelen, waaraan ze met ziel en lichaam verslaafd is.

Zij is een uit velen; eerbare, veelbelovende meisjes, die in een onbedacht ogenblik, misschien van jeugdige speelsheid, een sigaret oprookten, waarin wat poeder van de hel verstopt was . . .

TEN EINDE RAAD

Dat hiervan geen woord overdreven is, werd dezer dagen weer openbaar uit de berichten over verhoren in Toronto in verband met prostitutie en handel in verdovende middelen. Het kwam aan het licht doordat een jonge vrouw van 23 jaar ten einde raad het stadhuis in Toronto binnenliep en uit zichzelf ging vertellen, wat haar nu al jaren als een hel had achtervolgd en overrompeld. Ze kon geen kant meer op; ze zag er geen gat meer in en gaf zij zich, op genade en ongenade, over aan de politie die, dat wist ze wel, dagelijks probeerde, deze misdrijven de kop in te drukken. Ze moet zich ook wel gerealiseerd hebben, dat een weg terug niet meer mogelijk was; in de onderwereld staat men nergens voor als het er om gaat, een "verraadster" te straffen . . .

Het bleef niet bij het getuigenis van deze vrouw. Er kwamen er meer, die openlijk bekenden, dat zij zich genoodzaakt zagen, dagelijks een bedrag van 20 tot 30 dollar te ontfutselen aan passerende of in de buurt rondhangende mannen, om te kunnen voldoen aan de vretende behoefte aan verdovingsmiddelen, die zij tegenwoordig met een injectiespuitje innemen, vier of vijf keer per dag, sommigen nog vaker.

HANDEL IN ZONDE

Er loopt in "donker Toronto" een klein vet mannetje rond, die van alles gedaan kan krijgen, wat hij maar wil. Hij behoeft maar z'n hand in zijn zak te steken en er een rol bankbiljetten uit te trekken. Dat doet hij dan ook vaak. Hij is een van de spillen, waarop de hele duivelse machines draait. De politie kent hem, maar het is ongelpoflijk moeilijk, hem te pakken te krijgen. Een politieman zei van hem: "Hij heeft nog nooit een dag gewerkt, maar loopt dagelijks met 500 tot 1000 dollar op zak". De zonde betaalt goed . . .

De slechte vrouwen zijn de slachtoffers. Allereerst van de verslaafdheid, die hen ertoe brengt, alle walging ten spijt, zichzelf aan de meest verlopen vuillakken aan te bieden. Ze leven onder een terreur van mannen, die op hun zwakheden parasiteren met de handel in "drugs", de verdovingsmiddelen, waarmee millioenen verdiend worden. En tenslotte vangen zij de blauwe plekken op als de politie ingrijpt; ze gaan een poosje een gevangenis of verbeteringsgesticht in, waar ze niet verbeterd worden omdat er in Ontario nog geen inrichting bestaat, om vrouwelijke "drug-addicts" van hun ellende af te helpen. Een vrouw vertelde van haar ervaringen: "We praten in de stichting over niets anders dan drugs, drugs en drugs en zodra we eruit zijn, gaan we weer gewoon door."

De ellende is dan ook, dat de vrouwen die zich in Toronto vrijwillig aanmelden, niet geholpen worden zoals het moest. Er is geen troost voor hen, geen hulp in nood . . . Althans niet voldoende.

Gelukkig mogen we hier ophouden met dit donkere schilderij. Er is Licht, nietwaar? Er zijn Christelijke instellingen en organisaties, die zich het lot van deze mensen aantrekken in de plaats van Jezus, die het ook deed. Het Leger des Heils en enkele andere instellingen op het gebied van inwendige zending volgen de Heer in Zijn liefde tot hoeren en tollenaren. Er zouden ontroerende verhalen te vertellen zijn; het geloof kan immers nooit teveel verwachten?

"Gelijkerwijs — op dezelfde manier als — de Vader Mij gezonden heeft, zend ik ook U" zei Jezus tot Zijn discipelen. Er is bijna geen macht, groot genoeg om een verslaafde hoer weer op de been te krijgen, maar Jezus is gegeven *alle* macht. "Gaat *dan* — daarom, omdat Ik machtig genoeg ben — heen, maakt alle volken tot Mijn discipelen (N.V.) want Ik ben met U *alle dagen*, ook als je in Toronto Jarvis Street voor Me wilt werken".

Het is niet gemakkelijk, Jezus te volgen, een kruis op te nemen en onze natuurlijke weerzin te overwinnen. Jezus heeft ons niet beloofd, dat wij schone handen kunnen houden, als we willen werken in Zijn Koninkrijk. Wie zijn handen schoon wil houden, zal eens met lege handen staan. Niet wie zeggen "Heere, Heere", maar die de wil van God *doen*, die zijn de echte kinderen Gods.

Maar Gods kinderen behoeven niet juist in Toronto te wonen, om hun liefde in daden te kunnen bewijzen. Jezus heeft ons kansen in overvloed achtergelaten, zieken, weduwen, armen, gebrekkigen, misdadigers in de gevangenissen en stille drinkers in hun huizen. Het zal heerlijk zijn, als men er schande van gaat spreken, dat wij omgang hebben met het uitschot van de maatschappij, zoals men er ook schande van sprak, toen Jezus het deed. "Gelijk gij gemeenschap hebt aan het lijden van Christus; alzo verblijdt U" (1 Petr. 4:13).

Ad. O.

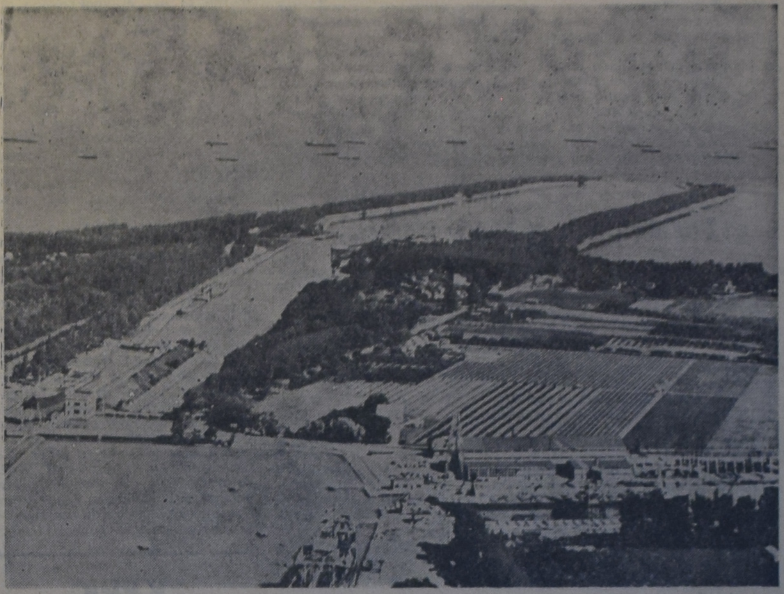

De geweldige betekenis van de St. Lawrence Seaway voor de Canadese economie schijnt nog twijfelachtig te zijn, zolang het Wellandkanaal ongeschikt blijkt om de vele buitenlandse schepen vlot door te laten. Er is vrijwel constant een vloot van schepen, die moet wachten op de toegang tot dit kanaal. De schippers worden ontevreden, de rederijen lijden er schade door en de Canadese regering, die van oordeel was dat dit kanaal nog tot ver in de toekomst aan de eisen kon voldoen, staat voor een moeilijke beslissing.

Holland koopt Russische tarwe inplaats van Canadese

Rusland heeft dit jaar ongeveer 60 procent van de tarwemarkt in Nederland uit de handen van Canada weten te grissen, door lagere prijzen te vragen. De Canadese regering zal het daardoor wel erg moeilijk krijgen, de belofte te vervullen om per eind Juli tenminste 300 millioen bushels tarwe te exporteren. Dit had gemakkelijk bereikt kunnen worden, als het normale quantum van ongeveer 25 millioen bushels door Holland zou zijn afgenomen. Nederland kocht vorig jaar van Canada 22.7 millioen bu. waarvan 16.5 millioen voor eigen gebruik, terwijl de rest als bloem weer werd geexporteerd. Verwacht wordt, dat in het lopende jaar Nederland niet meer dan 7 millioen bu. van Canada zal betrekken, de rest zal door Rusland geleverd worden, die voor zijn tarwe een prijs vroeg, die een dollar tot $1.40 per ton goedkoper is dan de Canadese tarwe no. 5, waarmee ze ongeveer gelijk staat.

Behalve het prijsverschil zal stellig ook een rol spelen dat Canada voor haar uitvoer als regel betaling in harde dollars verlangt en weinig Nederlandse goederen koopt, waartegenover Rusland vrij zeker betaling in guldens en/of ruil voor Nederlandse goederen accepteert.

De tarwe-export van Canada naar België en Duitsland loopt blijkbaar nog geen gevaar, daar deze landen hogere kwaliteit tarwe verlangen, die Rusland nog niet kan produceren. In Nederland weet men echter door zeer gespecialiseerde maalmethoden goede bloem te bereiden van tarwe met een mindere hoge kwaliteit. Inmiddels is een Russische studiecommissie in Canada om studie te maken van de manier, waarop hier de tarwe verbouwd en behandeld wordt. Men verwacht dat Rusland in bepaalde gebieden ook in staat zal zijn, tarwe te verbouwen van een kwaliteit, die dicht bij de Canadese komt. De Canadese economen zien de export naar Europa donker in, vooral nu in Europa de gemeenschappelijke markt veel belangstelling voor producten uit Rusland toont.

Het Wereld - vluchtelingenjaar

Het vluchtelingenprobleem dat een gevolg is van de laatste oorlog is het ergste dat de wereld ooit heeft meegemaakt. Millioenen mensen zijn uit hun omgeving losgerukt, zijn gedeporteerd of werden gedwongen uit hun vaderland te vluchten. In de vrije wereld zijn er nog ongeveer twintig millioen die nog geen vaste nieuwe woonplaats gevonden hebben.

De United Nations is het leidende orgaan van velen die trachten het lot van de vluchteling te verzachten. Binnen het kader van de UNO zijn er twee belangrijke organisaties die op dit gebied werk verrichten: de U.N. High Commissioner for Refugees (UNHCR); de verantwoordelijkheden van zijn orgaan liggen over de gehele wereld; en het U.N. Relief and Works Agency for Palestine Refugees (UNRWA) dat zich bezig houdt met de 1 millioen ongelukkigen die hun huis en hof verloren als gevolg van de arabisch-israëlische oorlog in 1948. Deze beide organisaties hebben te kampen met een tekort aan fondsen — vergeleken bij hun geweldige taak zijn hun geldmiddelen wel veel te beperkt.

Om een toename in de fondsen te bewerkstelligen die noodzakelijk zijn om de vluchtelingen te helpen, heeft de General Assembly van de United Nations op voorstel van een groep mensen uit Groot-Brittannië het Wereld-Vluchtelingenjaar ingesteld (the World Refugee Year). In Canada begon het officieel op 28 Juni. Als symbool werden twee open handen gekozen die een menselijke figuur beschermen.

Er zijn drie manieren waarop het vluchtelingenprobleem kan worden opgelost: repatriëring, integratie en immigratie. De eerste oplossing geeft vanzelfsprekend de meeste voldoening, maar in onze wrede dagen van politieke vervolging is dit slechts zelden mogelijk. Wat overblijft is nieuwe vestiging óf in het land waar de vluchteling zich op dit ogenblik bevindt, óf in andere landen waar de vluchteling heen zou willen gaan — en welke bereid is hem op te nemen. Beide oplossingen zijn bijzonder kostbaar maar in sommige gevallen zijn zij met groot succes uitgevoerd. Op deze wijze zijn er van de hongaarse vluchtelingen die hun vaderland ontvlucht zijn na de heldhaftige revolutie van 1956, een 1900 opgenomen in Oostenrijk en 600 in Yougoslavië, terwijl de overgrote meerderheid in staat is geweest naar andere landen te emigreren. Iets minder dan drie percent van het oorspronkelijke aantal van ongeveer 200.000 bevinden zich nog in kampen in Oostenrijk. Deze zijn

(Vervolg op pag. 2)

IN'T ZONNETJE

De zon heeft ons uit de tent gelokt. We hebben van deze krant een gecombineerd nummer gemaakt en gaan er — met Uw goedvinden — een weekje tussenuit.

Ons kantoor wordt niet gesloten, Uw brieven, betalingen, opgaven van nieuwe abonnementen, advertenties, adreswijzigingen enz. zijn elke dag welkom en over veertien dagen hopen we U weer normaal via Uw mailbox te ontmoeten.

Prayer

(Free translation of "Houdt Gij mijn handen beide")

I need Thy guidance, Father,
From day to day,
That I may, in life's darkness
Not go astray.
I cannot take one single step
Apart from Thee
Oh Lord, wilt Thou my Shepherd
Forever be.

I will go onward, trusting,
My hand in Thine.
And everywhere Thou leadst me
Thy light will shine.
My Lord, increase my love to Thee,
'Till, by Thy grace,
I see my blest Redeemer
From face to face.

R. V. W.

DE BOER'S FURNITURE voor Betere Woning-inrichting!

WESTON, 52 Main Street South, tel. CH 1-1201 WILLOWDALE, 4846 Yonge Street, tel. BA 5-3446

HET VLUCHTELINGENJAAR

(Vervolg van pag. 1)

het die geholpen moeten worden in het zoeken naar mogelijkheden voor een nieuw leven.

In andere gevallen is nieuwe vestiging onmogelijk gebleken. Een bijzonder tragisch geval is dat van de om en nabij één millioen vluchtelingen uit de oorlog van 1948 die zich nog steeds in kampen bevinden in Jordanië, de Gaza Strip, Libanon en Syrië. Opname in de landen die hen nu gastvrijheid verschaffen schijnt op economisch gebied boven hun macht te zijn. Dit wordt wel begrijpelijk uit het feit dat in de Gaza Strip de vluchtelingen twee derde van de totale bevolking uitmaken, en in Jordanië een derde. Door middel van de UNRWA wordt ieder jaar ongeveer 33 millioen dollar uitgegeven waarmee een minimum aan voedsel voor deze vluchtelingen wordt verschaft, evenals primitieve huisvesting, scholen en enige vakopleiding om hen voor toekomstige nieuwe vestiging geschikt te maken. Maar 33 dollar per hoofd per jaar is slechts genoeg om de vluchtelingen in leven te houden, niet om hen nieuwe huizen te geven of een begin om zichzelf weer te kunnen onderhouden. Ook hier is hulp hoognodig.

De Hongaren in de kampen in Oostenrijk en de Palestijnse Arabieren in het Midden-Oosten zijn slechts twee uitingen van een probleem waarvoor wij ons allen verantwoordelijk zouden moeten voelen. Voor hen die nooit zelf het droeve lot van de vluchteling hebben meegemaakt is het een kwestie van daadwerkelijke menselijkheid. Voor de velen onder ons die, na zelf eens vluchteling te zijn geweest, geholpen werden om weer zekerheid in een nieuw vaderland te vinden, is het een kwestie van saamhorigheidsgevoel en dankbaarheid.

In de komende twaalf maanden zouden zij die de vluchtelingen reeds bijstaan, nog meer moeten geven; en zij die nog niets op dit gebied gedaan hebben zouden met helpen moeten beginnen. Mocht iemand in twijfel verkeren hóe dit het beste te doen, laat hij of zij zich wenden tot het Canadian Committee for World Refugee Year (113 St. George Street, Toronto, Ontario) of tot een van de onderafdelingen die door geheel Canada worden opgericht en die het antwoord daarop kunnen geven. Laten we hopen dat het World Refugee Year een werkelijke stap vooruit zal betekenen naar de oplossing van een van de brandendste vraagstukken van onze tijd. (CS)

The Century of the Uprooted

1900—1917	**5,000,000**
Armenians fled to Russia	250,000
Greeks and Thracians uprooted	500,000
Turks and Moslems moved	500,000
Europeans uprooted by World War I	3,750,000
1917—1933	**8,500,000**
Refugees from Bolshevik Revolution	2,000,000
Uprooted through post-war treaties	6,500,000
1933—1945	**79,200,000**
Germans escaping Nazi regime	1,000,000
Italians escaping Fascist regime	250,000
Spanish Civil War refugees	250,000
Jews uprooted or exterminated	7,000,000
Soviet-Nazi forced transfers	5,700,000
Soviet-Nazi deportees	16,000,000
Uprooted by World War II in Europe	18,000,000
Uprooted by World War II in Asia	31,000,000
1945—1957	**56,800,000**
Germans expelled from former East German territories	9,000,000
Germans expelled from Czechoslovakia	3,000,000
German civilians "missing" or who died in transit from the Eastern territories from Soviet Zone of Germany	3,000,000
German refugees from Soviet Zone of Germany	2,900,000
Poles uprooted	4,500,000
Russians transferred to former Polish territories and Baltic countries	2,000,000
Uprooted within the U.S.S.R.	4,500,000
Hungarian refugees in Austria and Yugoslavia	200,000
Uprooted by India-Pakistan partition	15,500,000
Koreans uprooted	9,000,000
Viet Namese uprooted	800,000
Chinese uprooted	700,000
Arab refugees	900,000
Jews from Arab and Muslin countries uprooted	400,000
Bulgarians of Turkish ethnic origin uprooted	350,000
Refugees uprooted by Suez crisis	50,000

—World Veteran

KERK EN POLITIEK

Prof. Herman Ridderbos heeft in het in Nederland verschijnende "Gereformeerde Weekblad" een artikel geschreven over de politieke ontwikkeling in het oude Vaderland. Daarin waarschuwt hij de kerk wakker te zijn wanneer er belangrijke beslissingen op politiek terrein vallen.

Volgens hem kan de kerk in haar prediking op het politieke leven niet als uit hoger sferen neerzien. Zij moet de mensen juist leren de gestalten van de tijd, waarin wij leven, te onderscheiden, ook in politiek opzicht. Zij moet de valse tegenstellingen uiteenrukken en het ware karakter van wat de kerk in de wereld moet openbaren, aanwijzen. Want, zo zegt de auteur, als zij de bodem niet bereidt, wie zal dan een goed zaad kunnen zaaien en als zij de conscientie niet scherpt, wie zal dan onderscheiden tussen hetgeen ook in de politiek uit God is en wat enkel en alleen uit de mens is en tot de mens zal wederkeren.

Prof. Ridderbos legt met deze woorden wel een zeer nauw verband tussen kerk en politiek. En terecht, want krachtens Calvinistisch beginsel keert hij zich tegen de opvatting — zoals die van het Methodisme — dat de prediking zich alleen bewegen mag binnen het angstvallig afgebakend terrein van het hemels-geestelijke.

Hiermede wordt natuurlijk niet gezegd dat de kerk haar boodschap met een politiek program mag vereenzelvigen. Ook een Christelijke politieke partij blijft het werk van mensen en is daarom ten alle tijde onderworpen aan de norm van het Evangelie. Het kan de kerk evenwel nooit onverschillig zijn wanneer haar leden zich met betrekking tot de menselijke verhoudingen, zoals deze in de politiek en de staatkunde worden bepaald, door Gods Woord willen laten leiden. Zij zal dit verlangen begeren aan te wakkeren door er steeds weer op te wijzen dat het ganse leven aan de autoriteit van Jezus Christus onderworpen is.

Het kan ook nodig zijn dat de kerk aan de politieke partijen, of aan de vakbeweging, die het woord christelijk in hun vaandel schrijven, de bedoeling van het evangelie nog eens duidelijk voor ogen moet stellen. Prof. Ridderbos merkt in dit verband op dat het voor de Christelijke organisaties niet zo erg is van de zijde der kerk bekritiseerd te worden als in de kou gelaten te worden. Er is voor haar geen dodelijker wapen waarmee zij bestreden kan worden dan om haar, wat haar Christelijk gehalte aangaat, met de niet-Christelijke organisaties op één hoop te werpen. Want dat betekent niet slechts kritiek op haar beleid, maar het in twijfel trekken van haar bestaansrecht als Christelijke organisatie.

* * *

Wij zijn ervan overtuigd dat de predikanten van de reformed Churches in Canada met deze zienswijze instemmen en begerig zijn de Christelijke politieke actie, hoe zwak deze ook moge zijn, te steunen. Het bewijs daarvan hebben wij verschillende malen ondervonden. Onder onze kerkelijke voorgangers staat men, Gode zij dank, over het algemeen afwijzend tegenover de opvatting dat de doorwerking van de gemene gratie in de neutrale organisaties de handhaving van de antithese op politiek terrein onnodig maakt.

We zijn er evenwel niet zo zeker van dat dit door alle kerkmensen en in het bijzonder door de jeugd altijd even duidelijk begrepen wordt. En daarom zouden wij zo gaarne zien dat onze predikanten nog meer dan voorheen leiding zullen geven bij het leren onderscheiden van de gestalten van deze tijd, opdat een ieder de geest van deze eeuw zal onderkennen, op politiek terrein en op elk gebied van het leven in Canada. De kerk is immers niet tijd-loos en situatieloos.

De noodzaak van een duidelijke kerkelijke leiding in deze is te belangrijker wanneer men bedenkt, dat onze jeugd in haar denkwijze veelal reeds een punt heeft bereikt, waarop zij de invloed van ongeloof en revolutie op politiek terrein niet meer kan zien. Daardoor dreigt zij ten prooi te vallen aan de tijdgeest, die heel welwillend de Zondag voor de dienst van God heeft ingeruimd, doch niets wil weten van de universele betekenis van het evangelie voor het ganse menselijke bestaan.

Indien deze ontwikkeling niet wordt gekeerd zullen onze reformed Churches over enkele tientallen jaren haar Calvinistisch karakter verloren hebben. Of het zou moeten zijn dat men de leer van de uitverkiezing als het enige kenmerkende van het Calvinisme beschouwt. Dit standpunt wordt in Canada ingenomen door de Nazarene-Church, die de Remonstrant Arminius nog altijd als haar geestelijke vader beschouwt en daarom wantrouwig staat tegenover elke kerk die de vrije wil des mensen verwerpt.

* * *

Hoe arm zou evenwel de Calvinistische richting in Canada worden indien zij zich tegenover het

VAN HET POLITIEKE ERF

Methodisme en Modernisme alleen zou onderscheiden in het leerstuk van de verkiezing. Het geloof in Gods verkiezende liefde en onze verdorvenheid zal ons toch veeleer moeten uitdrijven tot de wereld met de boodschap dat Jezus Christus zoekt wat verloren is en het ganse leven in al zijn verhoudingen van de vloek der zonde wil verlossen, niet alleen ons persoonlijk bestaan, maar ook de politiek en het sociale leven.

Onze jeugd zal de betekenis hiervan alleen verstaan indien haar duidelijk wordt gemaakt waaruit dan wel de ellende van onze maatschappij bestaat. De wetenschap dat het ganse menselijke geslacht in Adam gevallen is moet aan de hand van de praktijk van het leven voor haar een levende werkelijkheid worden.

Om deze reden worden wij niet moede erop te wijzen dat de reformed Churches in Canada haar van God ontvangen taak alleen kunnen vervullen indien zij de relatie tussen kerk en natie erkennen en in haar prediking, pastorale zorg en verenigingsleven daarmede rekening houden. De onderwijzing in de Schriften blijft altijd voorop staan. Maar daarnaast zouden onze kerken meer kunnen doen met betrekking tot het leren verstaan van het Canadese leven.

Deze arbeid vereist een diepgaande studie van de Canadese maatschappij in al haar geledingen. Een kerk die zich bewust is van haar verantwoordelijkheid tegenover haar leden en tegenover de wereld zal hiervoor niet bevreesd zijn. Indien de liefde van Christus ons dringt zullen wij ons haasten de geestelijke machten in Canada te beproeven, opdat wij, staande in de wapenrusting Gods, ons nieuwe Vaderland tot zegen zullen mogen zijn. Wij en onze kinderen.

Dave Valstar

CALVINIST-CONTACT
DUTCH-CANADIAN CHRISTIAN WEEKLY

P.O. Box 312, Station B, Hamilton, Ont.
Phone LI 5-4636

Calvinist-Contact is published Friday every week.

Closing date: Saturday before date of issue.

Subscription price: $ 4.00 per year.

Published by Guardian Publishing Co. Ltd., Hamilton, Ont., on behalf of the Calvinist-Contact Publishing Association.

Executive Committee: Rev. Jac. Geuzebroek (President), Rev. A. H. Venema (Secretary), Rev. J. Van Harmelen, H. Tiesma and D. Farenhorst. In charge of editorial matters: A. Otten.

Associate Editors: Rev. A. De Jager, Rev. J. Gritter, Rev. F. Guillaume, Rev. K. Hart, Dave Valstar, Rev. H. Van Andel, Rev. T. C. Van Kooten.

Department Editors: Rev. J. Eh ers, Mrs. T. Van Ameyde, Rita Van Westenbrugge, Mrs. A. Wagenaar.

Contributors: A. Bisschop, C. Bijlenga, Rev. J. De Jong, Rev. H. De Moor, Rev. J. Hanenburg, Rev. A. B. C. Hofland, W. C. Homburg. Rev. N. B. Knoppers, Rev. Dr. R. Kooistra, Rev. H. W. Kroeze, Rev. J. Kuntz, Miss H. C. Kruizinga, Rev. J. Overduin, Rev. A. Persenaire, Dr. L. Praamsma, Wm. R. Rang, Dr. J. Roukema, M.D., Rev. A. W. Schaafsma, Rev. D. J. Scholten, Rev. Dr. P. Schrotenboer, Rev. Dr. G. J. Spijkman, J. W. F. Uitvlugt, Rev. A. J. J. VandenPol, Rev. F. L. VandenBom (Australia), J. VanderVliet, Rev. H. A. Venema, Mr. L. Verbeek, Mr. A. Verdun, P.Eng., Rev. J. Vriend, Rev. M. Vrieze, and others.

IMPORT: JANKOK - WILLOWDALE, ONT.
Vraagt ook onze wederverkopers!

DAN blijft borg voor prima service en kwaliteit
DAN DE WAAL DIAMONDS
Jewellery - Watches - Clocks
402 Adelaide St. (hoek Dundas), London, Ont.
Tel. GE. 8-9212 - GE. 2-9045

DUTCH BOOKSTORE
H. VAN PELT
25 Hiawatha St., - ST. THOMAS
Voor het Hollandse boek zijn wij het
VOORDELIGSTE ADRES
Vraagt onze lijsten!

NAAR HOLLAND?
Voor al Uw reizen per BOOT of per VLIEGTUIG vraag vrijblijvend advies van:
C. STEENHOF
43 Crane Ave., Weston, Toronto 15
Telefoon CH 1-0811

GROEIT U OOK ZO LANGZAAM?

Tussen de dag waarop God U het leven schonk en vandaag ligt een langdurig groeiproces. Van dat kleine wezentje dat indertijd in de wieg met een rammelaar lag te spelen, bent U uitgegroeid tot de mens die op dit ogenblik dit artikel zit te lezen.

Eerst gleed die rammelaar U telkens uit de vingers, maar het duurde niet lang of U kreeg er steviger vat op. Van de kruiptochten die U daarna ondernam in de huiskamer tot de kruistochten waarover U later in de schoolbanken leerde, is inderdaad een hele afstand. Maar wat had U veel geleerd in die tijd!

In de huiskamer was U langzamerhand helemaal thuis geraakt. Maar ook in de andere kamers van het huis waarin Uw ouders woonden. En U was verder gegaan, de tuin in en de straat op. Duizend geheimen had U ontdekt. U rustte niet voor U ook daarin helemaal thuis was. Toen volgde de rest van het dorp of van de buurt. Het werd langzamerhand allemaal "bekend terrein". En U was daarbij nog iets anders gaan verstaan. Allerlei menselijke verhoudingen waren voor U opengegaan. U kwam er achter welke tante bij welke oom hoorde. Maar ook dat vader een chef had op zijn kantoor die hem allerlei dingen kon opdragen en aan wien hij maar te gehoorzamen had. Ook kwam U er achter dat er in die tussen menselijke verhoudingen allerlei scheef kon zitten. Want Vader mopperde nogal eens op de dominee en moeder wilde beslist niet dat die ene broer van vaer over de vloer kwam, met wie blijkbaar iets "aan de hand" was. Eerst ging dat grotemensengepraat langs U heen. U had er zelf de grootste moeite mee een overigens nogal kromme zin uit te spreken. Maar dat is ook veranderd. De taal leverde geen moeilijkheden meer op. Nu ja, het bleef moeilijk uit te vinden of goochelaar nu met een of met twee o's moest geschreven worden, maar verder was U zelf al een hele goochelaar met woordspelingen.

Dit was allemaal niet helemaal vanzelf gegaan. Zeker, sommige dingen waaiden je eigen als vanzelf aan. Je deed wat de anderen ook deden. Je kwam er eigenlijk zo maar achter. Maar andere dingen moesten je speciaal verteld worden. Soms deden vriendjes op straat of op catechisatie dat. Soms deden vader en moeder en de meester op school het. Maar al bij al, het waren jaren van ontdekkingsreizen. Het waren ook jaren van ingroeien in die wereld die ontdekt werd. Jaren van accepteren van regels die blijkbaar kracht hadden, van zich eigen maken van waarden die golden, van zich aanpassen aan allerlei gewoonten en gebruiken. Dat botste wel eens. Dat deed nogal eens gevoelig pijn. En het zette soms ook wel voor problemen. Er waren veel vragen waarop een ander geen duidelijk antwoord kon geven.

Maar op laatst hoorde U erbij. U maakte een deel uit van deze wereld rondom U. U had er een eigen plaats, een eigen stem in het kapittel, een eigen positie. In de straat en de buurt. In de familie. In de kerk. Op de zaak. In de vereniging.

Wie is geemigreerd krijgt het gevoel dat hij eigenlijk dat hele groeiproces van vroeger in Canada nu weer helemaal moet overdoen. De familie in in Holland gebleven. De vriendenkring is alleen nog maar per brief te bereiken. De buurt is vreemd. Om van het werk nog maar te zwijgen. Eigenlijk is de kerk het enige herkenningspunt. Er is wel een een ander verschillend van de kerk thuis. Maar er is toch oneindig veel meer dat je herkent, waarbij en waarin je je thuis voelt. Waar je weg mee weet. En dat is in de meest letterlijke zin een weldaad!

Het gevoel van de immigrant in Canada dat hij dat hele groeiproces dat hij achter zich heeft hier weer zal moeten overdoen is nog niet zo ver bezijden de waarheid.

Zeker, in Canada zijn de mensen ook getrouwd en vormen ook gezinnen. In Canada werken de mensen ook en zijn er ook verkeersregels op straat en in allerlei inter menselijke verhoudingen. Maar toch is het levenspatroon hier anders. Er zijn andere waarden, er zijn andere idealen, er zijn andere vreugden, er zijn andere zeden, er zijn andere stimulansen, er zijn andere verhoudingen en ga maar door. Canada is beslist geen Nederland-waar-ze-een-andere-taal spreken. Een Canadees is geen Engels sprekende Hollander. Het zou een onbegonnen werk zijn om een beschrijving te geven van het verschil tussen Nederland en Canada. Maar een ding moet ieder scherp voor ogen staan: om hier werkelijk "thuis" te raken moeten wij ons aan een groeiproces onderwerpen, zowel passief als actief. Een groeiproces dat de Duitse, de Chinese, de Oekraiense, maar ook de Nederlandse immigrant in gelijke mate treft. Een proces dat niet maar in enkele maanden of jaren is voltooid. Daar gaat waarschijnlijk wel meer dan een generatie overheen.

Nu hebben wij soms de vreemde idee dat groeien vanzelf gaat. Niets is minder waar. Niets is minder waar ook in het proces van integratie, waarover het hier immers gaat. De taal komt iemand werkelijk niet vanzelf aanwaaien. Natuurlijk, je kunt hele rijen woordjes leren. Je kunt je uiterste best doen om je uitspraak zoveel mogelijk te corrigeren. Je kunt lezen en naar de radio luisteren en vooral naar de t.v. kijken. Dat helpt allemaal. Je kunt omgaan met Canadezen. Je kunt scherp naar je kinderen luisteren. Je kunt trouw de kerkdiensten in de Engelse taal bijwonen. Dat is allemaal prachtig. Maar het blijft een proces. We moeten in de taal ingroeien. Het gaat misschien iets vlugger dan toen we als kind onze taal moesten leren, maar er zijn feiten die erop wijzen dat het eerder langzamer gaat, althans in de practijk van veler immigrantenleven. Menigeen volstaat ermee zich verstaanbaar te kunnen maken, zijn krant in grote lijnen te kunnen lezen en het t.v.-programma te kunnen volgen. Iemand die mij onlangs verzekerde dat het toch hoog tijd werd het Nederlands in de kerk nu maar af te schaffen was een goede illustratie. Op mijn opmerking dat het boek Canadians in the Making, van prof. Lower hem wel interesseren zou, kreeg ik ten antwoord dat hij niet hield van boeken met "van die dure Engelse woorden". Slechts hoogst enkelen doen een poging om werkelijk de taal volkomen zich "eigen" te maken, door voortgezet studeren op de taal. Het is overigens opvallend hoe gering de woordenschat en het werkelijk thuis zijn in de Engelse taal is bij vele jongeren onder ons, die toch meestal slecht te bewegen zijn om nog wat Nederlands te gebruiken.

In een apart artikel willen we graag nog wat doorspreken over de taal. Hier willen we echter nog wijzen op — en dat dus in verband met het groeiproces dat we eerder aanduidden — de tendens om te menen dat we het ingroeien in deze Canadese wereld wel snel achter ons hebben. In dat opzicht zijn we vaak net als kinderen. U weet wel, kinderen houden ervan te constateren dat ze al zo'n stuk gegroeid zijn. Ze gaan tegen de muur aan staan en wijzen triomfantelijk op het streepje van de laatste keer: "Zie je wel hoe'n stuk ik gegroeid ben!" Ik moet daar vaak aan denken als ik hoor pleiten voor meer Engels. En vooral wanneer ik, net als U, hoor afgeven op Nederland, op Nederlandse gewoonten en gebruiken. We moeten dat altijd maar met een korreltje zout nemen. Er zit meestal wel iets anders achter. Maar aan tweederangs burgers heeft Canada niet veel. En tweederangs burgers zijn het die de band aan hun verleden volledig hebben doorgesneden, zonder dat zij zich aan het eigen maken zijn en zonder dat zij pogen zich thuis te gaan voelen in dat gedachtenpatroon van deze nieuwe natie. De immigrant die alleen maar zijn persoonlijke economische belang op het oog heeft, maar die enig inzicht in Canada's historie, Canada's streven naar "eigenheid", Canada's cultuur eenvoudig negeert een aan zich voorbij laat gaan in pure ongeinteresseerdheid, moest maar eens niet zo verzekerd zijn van zijn ingegroeid zijn in deze nieuwe wereld. Hij is vaak belachelijker dan hij zelf vermoedt.

Ik meen dat de kerk hier, in dit groeiproces, een unieke plaats heeft. De kerk is zoiets als herkenningspunt voor velen die hier komen. Hier is een plaats waar ze zich thuis weten zonder veel inspanning. Die kerk verschilt niet veel van de kerk thuis. En dat de leden der kerk vreemden zijn, het gemeenschappelijk geloof en hetzelfde belijden legt de band snel. Hier kan iemand ook "zichzelf" zijn. Hij kan zijn mening ten beste geven in de stellige wetenschap dat die mening aangehoord zal worden en dat er rekening mee gehouden zal worden. De mens die "buiten" zich gefrustreerd voelt, is hier "binnen" en kan zich laten gelden. Hij kan er zijn taal spreken. Hij kan er zijn critiek leveren. De erkenning die hem elders in de Canadese gemeenschap wordt geweigerd, wordt hier door hem verkregen op manieren die hij zich in Nederland reeds eigen maakte.

Het is geen verbazingwekkend wonder dat in onze immigrantenkerken het daarom wel eens spant en dat er nogal veel gecritiseerd wordt. Het is niet vreemd dat hier vele "meningen" met kracht verkondigd en vele "opinies" met klem de anderen onder het oog worden gebracht. Het is vaak alleen maar een teken dat men zich hier in de kerk weer "op eigen terrein" weet.

Die kerk is tegelijkertijd, met het oog op de integratie, zo belangrijk omdat het de ontmoetingsplaats is van twee wel zeer verschillende generaties. De generatie der newcomers en die generatie die we gewoon zijn aan te duiden met de uitdrukking "de tweede generatie". Deze laatste groep van jongeren is in Canada's levenspatroon al "thuis" voor een groot deel. Toch staan ze op een drempel nog. Het ouderlijk huis is in hun ogen nog Nederland, al zijn hun ouders misschien jaren geleden al naar dit land gekomen. Ze leven min of meer op de grens van twee werelden. De nieuwe wereld zien ze als hun werkelijke wereld. Dutchman wordt een verwijtend scheldwoord.

Maar in de kerk ontmoeten allen elkaar. Wat een kansen voor de kerk, nu vooral gezien vanuit het oogpunt der sociale problematiek. Wat een kansen ook voor die kerk om hier met enkele besluiten veel te bederven. Forceren van het tempo der integratie zal funest werken, voor eerste en tweede generatie zogoed als voor de kerk zelf. Maar terughoudendheid en afremmen, de lust tot het isolement in eigen Nederlandse gemeenschap werkt evenzeer funest.

Zeker, de kerk kan een stootje hebben. Maar de mannen die in de kerk de koers hebben aan te geven, het tempo te bepalen en leiding te bieden, zij staan toch wel op een post die het uiterste vergt.

M. Vrieze

ON YOUR WAY

SINGING A HYMN

And when they had sung a hymn, they went out unto the mount of Olives.

Mark 14:26.

It seems but natural that man should sing on a beautiful morning. All nature is rejoicing. So, why shouldn't man? The birds are repeating a refrain of jubilee over and over again. The fields of ripening grain are waving a cordial welcome to the passer-by. A rippling brook is chanting a melody of refreshing energy. Even the hills lift up their voices to speak of praises to their Creator. No wonder that man, the crown-piece of God's creation, hastens on with light and easy tread to his field of occupation. He whistles as he walks. He sings as he works.

At times it may be very difficult for man to sing. Even on the most ideal of beautiful mornings. The cares of life have weighted down his soul. The serious illness of a dear one may burden his heart. The loss of a loved one may have caused a lengthening shadow upon his path of life. A tremendous disappointment in his chosen field of daily occupation may have brought about a state of bewilderment and confusion. In such times it is difficult to sing a song. If man would sing, it might be a song of complaint and distress. Perhaps a curse might fall from his lips. Or, maybe, he would rather not sing at all, no, not even whisper a word. He would just mope and sit, sit and mope.

The Christian has a real good reason for singing. He knows not only of Gods' creation. He also knows the story of salvation, the salvation which Christ has obtained on a cross. God has created a new spirit within him. The Spirit of God has taught the redeemed to sing a new song, a song of deliverance from sin and of newness of life. Heaven is come to his soul. The child of God may rejoice in the grace of God which now is and shall forever be.

Yet, the Christian, too, will at times find it difficult to sing. Even though God has favored him with so much. There are times when a child of God, too, may be sorely visited. Although he would rejoice in God's never-failing providence, he may sometimes find it so hard to harmonize the distressing realities of life with the glorious promises of God's infallible Word. And, conscious of his own weaknesses and sinfulness, he may even place a hand before his lips, lest he utter a word of offence unto God.

In such times, yea, at all times, the believer will do well to remember the words of our present meditation. "And when they had sung a song, they went out unto the mount of Olives". The disciples may not have realized the importance of this critical moment, when they went out unto the garden of Gethsemane. But Jesus knew. He knew that He was to be crucified on the cruel cross. He knew what was to befall Him in this very night. His soul was exceeding sorrowful, even unto death. And, yet, He sang. He sang a hymn. If He had not sung that hymn at that particular time, you and I would never have been able to sing a hymn of praise to God in all eternity.

John Ehlers

De Ruyter's Muisjes

KINDEREN ZIJN ER DOL OP

Imported by: VAN's Imp Ltd., P.O. Box 826, HAMILTON, Ont.

DUXBURY

TRAVEL SERVICE

Agent: TCA, KLM, Holland-America Line, Europe-Canada Line

BRAMPTON, ONT.

85 Main St. N. Phone GL 1-4288

Agent Canadian National Railway

TEN LANGE LESTE

IS VOORTMAN'S TOCH HET BESTE

VOORTMAN'S

Finest in Baking VOORTMAN'S BAKERY Aldershot, Ont.

GELD EN GELDMIDDELEN

In de voorgaande vier artikelen hebben we U iets verteld over de geschiedenis van het Canadese geld. We hebben ook even aangestipt dat geld als zodanig slechts in een-vijfde van alle handelingen gebruikt wordt. Cheques zijn het betaalmiddel in de andere vier-vijfde. Dit brengt ons automatisch op een bespreking van geldmiddelen.

In de moderne wetenschap van de economie worden als geld beschouwd die dingen die een ieder als betaling wil en kan aannemen en gebruiken. Welke dingen maken dat nu uit? Daar zijn:

1e. Koperen en andere munt.

2e. Papieren geld.

3e. Bankrekeningen waarop men cheques kan uitschrijven.

De eerste twee zijn een ieder duidelijk, het derde vraagt wel om wat uitlegging. Waarom wordt een rekening waarop men een cheque kan uitschrijven nu als geld beschouwd? Zoals U misschien weet zijn Current Accounts en Personal Chequing Accounts direct opeisbaar. Als U het geld ervoor vraagt moet de bank U onmiddellijk met wettig betaalmiddel (biljetten) betalen. Omdat dus die rekeningen zo direct omgezet kunnen worden, worden ze als geld gerekend in de economische wetenschap. In Canada wordt ook een gedeelte van de Spaarrekeningen als geld beschouwd, namelijk dat gedeelte dat actief gebruikt wordt. In de andere landen zoals de V.S. mogen er geen cheques uitgeschreven worden en zijn spaarrekeningen dus geen geld.

Waarom leggen we zo de nadruk op wat we onder geld verstaan? In de economie is de hoeveelheid geld in het land en de snelheid waarmee het weer uitgegeven wordt heel belangrijk in de berekening van de prijzen die betaald moeten worden en in de hoeveelheid goederen of diensten, die gekocht kunnen worden. Als er dus geld genoeg is dat een ieder kan kopen wat hij wil en nodig heeft, dan hebben de kooplui het druk, de fabrieken draaien op volle toeren en er is weinig werkloosheid. Als er niet genoeg geld in omloop is, of als een ieder het vasthoudt, wordt er niet verkocht, de fabrieken liggen stil en er is werkloosheid.

Maar wat gebeurt er nu als er teveel geld in omloop is? Alle fabrieken draaien al op volle toeren, iedereen heeft werk en nog steeds neemt de hoeveelheid geld in het land toe. Er is meer geld in het land om dezelfde hoeveelheid goederen te kopen, want meer kunnen er niet gemaakt worden. Wat gebeurt er nu? Terwijl er vroeger 100 dollar waren om b.v. 10 jurken te kopen zijn er nu wel 110 dollar voorhanden, maar er zijn geen 11 jurken. Dus gaan de prijzen maar omhoog van $ 10 naar $ 11. En zo is het natuurlijk met alles. U denkt misschien: "Dat is toch niet zo erg, ik krijg toch ook wel weer opslag." Maar lonen gaan nooit direct omhoog als alles duurder wordt; daar gaat tijd overheen. En dan die arme mensen die van een vast inkomen moeten leven, zoals gepensionneerden en mensen die van een klein kapitaaltje leven. Die kunnen minder kopen en lijden dus armoe. Ook voor de buitenlandse handel is de 'Inflatie', zoals deze waardevermindering van het geld genoemd wordt, funest. Daarom probeert de Bank of Canada de inflatie zoveel mogelijk tegen te gaan.

De handelsbanken zijn bij de wet verplicht om een bepaald gedeelte van de inleggingen als reserve te houden. De Bank of Canada" kan nu deze reserve op verschillende manieren beïnvloeden, zodat de banken, door leningen te maken en die dan bij te schrijven, niet nog meer deposito's kunnen maken, en zo aan de geldvoorraad toevoegen. De banken willen natuurlijk zoveel mogelijk winst maken en lenen daarom uit zo ver als hun reserves dat toelaten. Maar als ze zo helemaal uitgeleend zijn, en er is nog steeds vraag naar leningen, lenen ze aan degene die het meeste betaalt, en omhoog gaat de rente. Zo'n situatie hebben we op het ogenblik. De banken kunnen wel aan hun reserves toevoegen door obligatie te verkopen, maar dat gaat met verlies gepaard, dus moeten de leningen voldoende opbrengen om dit verlies te dekken.

Op de schouders van de Governor en de Directors van de Bank of Canada ligt de verantwoordelijkheid voor de grootte van de geldvoorraad in Canada. Zij moeten zorgen dat er niet teveel inflatie komt, maar ook dat er voldoende geld is dat er niet meer werkloosheid komt. Inderdaad een zware verantwoordelijkheid.

Wat is de oplossing voor de voortdurende drang naar inflatie? Te zorgen dat er meer goederen komen om met al dat geld gekocht te worden, dus de productiviteit verhogen; dus de fabrieken harder laten werken, meer fabrieken bouwen (waar veel geld en materiaal voor nodig is) en meer arbeiders laten komen. Daarom zeggen ook allen, die iets van economie weten, dat de immigratie door moet gaan.

De economen staan alleen nog voor dit probleem: Waarom inflatie en werkloosheid tegelijk? Zouden de kunstmatig hooggehouden lonen en de onwil om voor minder te gaan werken er iets mee te maken hebben?

J. Hofstee.

IT'S MIGHTY HOT DOWN HERE

Eeye-vad-luk (Gleaming Eye) along with his brother-in-law are two artists featured in the special Eskimo exhibit jointly sponsored by the Stratford Shakespearean Festival and the Department of Northern Affairs. Eeye-vad-luk comes from Cape Dorset, South Baffin Land and is among the outstanding carvers in soapstone and ivory in all the Canadian Arctic. Until recently, he had never seen many of the things we take so much for granted like a tree, paved roads, cars or street lamps.

LEER CANADA KENNEN - PER TREIN!

REIS PER CNR NU

Betaal later

$ 100.00 minimum, 10% down — tot 24 maanden tijd om af te betalen, afhankelijk van het restantbedrag. Gecombineerde trein-boot reizen kunnen ook geregeld worden.

- Grote keuze in dag en nacht accomodatie.
- 150 lb. bagage mag vrij vervoerd per CNR.

TWEE SNELTREINEN DAGELIJKS
OOST EN WEST

SUPER Continental en Continental

Informaties en reservaties verzorgt Uw Canadian National Reisbureau.

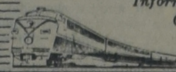

90

CANADIAN NATIONAL RAILWAYS

SALUTE TO ALBERTA TOO EARLY

A few days ago, while numerous Canadians were enjoying their holidays, a group of dertermined men and women continued their political discussions as members of the House of Commons in Ottawa. Reading in Hansard the reports of what those people say to each other, one must get the impression that they really enjoy being together, at least now and then. See for instance, what they said about the family in Alberta, that has 23 children:

Mr. E. W. Brunsden (Medicine Hat): May I address a question to the Minister of National Health and Welfare. My question is based on my pride in southern Alberta and its citizens. In view of the fact that Mr. and Mrs. C. B. Hemsing of the hamlet of Rolling Hills in the constituency of Medicine Hat are the parents of 23 splendid Canadians, the 23rd having recently arrived, and in view of the fact to date a certain other province has been given the honours in Canada for records of this kind, would the minister make inquiries and ascertain if the time is not now ripe for Alberta for receive her proper salute for achievement in this, as in other fields?

Hon. J. W. Monteith (Minister of National Health and Welfare): Mr. Speaker, I should like to thank the hon. member for having informed me of his intention to ask this question. I feel that Mr. and Mrs. Hemsing are making a great contribution to the Canadian way of life, and I am glad that through family allowances we are able to contribute to their way of life.

Incidentally, with respect to Alberta's achievements in this field, it may surprise the hon. member to know that his province still has a long way to go before it can match the top averages for the allowance paid per family, which is the only yardstick my department has to go by. It may also surprise him to learn that our latest figures indicate that the most productive province by this standard is Newfoundland.

Hon. L. B. Pearson (Leader of the Opposition): Mr. Speaker, may I ask a supplementary question. As this particular question does not seem to me to involve government policy in any way, will the minister not agree that the family allowances which these 23 children are receiving is the result of Liberal policy?

Mr. Monteith (Perth): There is no evidence that 23 members of this family are receiving allowances.

Mr. H. W. Herridge (Kootenay West): May I ask a sudatory supplementary question of the minister. In view of the announcement of the former minister of citizenship and immigration when in British Columbia that Canadian born babies make the best immigrants, would the minister kindly extend his investigation to the province of British Columbia to see of there has been a liberal response to the former minister's cradle-rocking pronouncement?

Hon. J. W. Pickersgill (Bonavista-Twillingate): Mr. Speaker, when the hon. member rose I also rose to ask a supplementary question, and my supplementary question is this. In view of my well known views on this subject, will the minister join my congratulations to his?

ROTAN MEUBELEN

Degelijk, mooi van vorm en uiterst gerieflijk. Een sieraad voor Uw woning.

Vraagt onze wederverkopers naar onze enorme sortering.

En vraagt dan ook naar onze andere

Rotan Artikelen:

Bloemenhangers en -standaards
Schemerlampjes
Naaimandjes
Broodschaaltjes
Presenteerblaadjes, enz.

Prachtige moderne VLOERKLEDEN en OVERGORDIJNSTOFFEN van de mooiste Hollandse kwaliteiten.

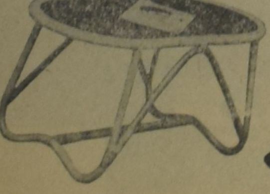

Koja - TRADING COMPANY

1896 Jane Street — Weston (Ont.) — Phone CH 4-4524

Holland Construction Co.

Wolverton Rd.
GRIMSBY, R.R. I

Phone
WH. 5-4012

Speciaal in Greenhouse Constructie

en aanbiedingen van nieuw cedar of redwood materiaal voor zelfbouwers, tegens Hotbedsash, Putty & Nails enz.

KOOP NU GOEDKOOP GREENHOUSE GLAS

DE PASTORIE-RUIL

Nog twee weken en dan begint onze vacantie! De kinderen tellen de dagen af, en de ouderen ook! Volgens sommige mensen heeft de dominee geen vacantie nodig: — Hij werkt maar één dag per week! Ons antwoord hierop is altijd: — Ha, ha, ha! Ik bezweer al mijn collega's, dat dit het enige juiste antwoord is!

We hebben een cottage gehuurd aan een meer, ruim zestig mijl hiervandaan. Het is een rustig lake met mooi strand. We zullen ons er wel amuseren.

— Of wou je soms liever, dat we op het voorstel van collega J. ingaan en "pastorie ruilen"? vroeg ik mijn vrouw. Haar veelzeggend antwoord was: — Daar zal ik maar geen antwoord op geven.

Waarom niet? Omdat we het verleden jaar hebben gedaan voor de eerste en de laatste keer van ons leven. We zaten tegen de vacantie niet zo ruim bij kas, want ik had juist een nieuwe auto gekocht, en de afbetalingen waren hoog. Een vriend en collega verkeerde in dezelfde omstandigheden. Daarom werd de afspraak gemaakt: — Pastorieruil in Augustus. De vacantie mocht ons niet veel kosten. We wilden voor een dubbeltje op de eerste rang, maar dat kwam ons duur te staan.

*

Opgewekt en met hooggestemde verwachtingen verlieten we met ons kroost ons huis en zetten koers naar de pastorie van onze vrienden. Halverwege kwamen we hen tegen, en vrolijk toeterden en wuifden we naar elkaar. Dit bleek achteraf het leukste moment van onze vacantie geweest te zijn....

Van de drie weken vacantie gingen al drie dagen af: de Zondagen. Want de afspraak hield in, dat we in elkaars gemeente zouden preken, ook mede om de vacantie-onkosten te drukken. Bovendien maakt de predikant, die tijdens zijn vacantie preekt, een onbaatzuchtige indruk. Wij 's Zondags dus preken, en hoe we ook ons best deden, we konden aan enkele af-

DE PRAIRY-PASTOR

spraken en ziekenbezoeken niet ontkomen. De tweede week was er plotseling een ernstig tuchtgeval, waar beslist een dominee aan te pas moest komen. Het was zo'n onverkwikkelijke zaak, dat ik er twee dagen mee zat in mijn gedachten.

Wanneer we 's avonds eens heerlijk wilden uitrusten van een lange dag in de natuur, kwam er meerdere malen bezoek. In het begin trachtte mijn vrouw de vacantie-avonden te redden door aan de deur te zeggen: — Uw dominee is niet thuis; hij is met vacantie. Maar daar liep niemand in. Het was hen om de nieuwe dominee begonnen. Dus lieten we de bezoekers binnen. De meerderheid van hen bleek te bestaan uit mensen, die grieven hadden tegen de plaatselijke kerk in het algemeen en tegen de plaatselijke predikant in het bijzonder. Ik wilde er niet op ingaan. Steeds weer probeerde ik de gesprekken in goede banen te leiden. Maar zo tussen de bedrijven door kwamen we toch te weten, dat in deze gemeente alles wel mooi leek, maar dat er geen liefde heerste; dat de dominee wel een goede naam had, maar niets waard was voor de jeugd; dat hij te eenzijdig preekte (de ene bezoeker vond hem te dogmatisch, de ander zei, dat hij te praktisch was; bezoeker A vond hem te zwaar en niet evangelisch genoeg, bezoeker B bevond hem te licht); dat hij niet genoeg in de gemeente kwam en teveel op zijn studeerkamer zat; dat hij haast altijd weg was en niet genoeg studeerde.... Over het algemeen kwam het hierop neer:

— We hebben een goede dominee, maar....

— Als we ooit eens vacant worden, dan beroepen we vast u....

Aldus bleek, dat verreweg de meesten van de bezoekers deel uitmaakten van de plaatselijke oppositie. Mijn collega had ze dus ook, hoewel hij altijd zo opgaf van de vrede en harmonie in zijn gemeente. Blijkbaar merkte men, dat we niet al teveel op de verhalen ingingen; althans de tweede week was het bezoek een stuk minder. Tegen de tijd van ons vertrek leefde het weer op.

*

Zo brak het eind van onze vacantie aan. — Zo doen we het nooit weer, sprak mijn echtgenote hartgrondig. Daar was ik het roerend mee eens.

Toen we aan de vooravond van ons vertrek de pastorie van onze vriend betraden, stond er een fraai bloemstuk in de keuken. Er stak een kaartje in, dat het volgende vermeldde: "Voor Ds en Mevrouw .... (volgde onze naam), van de familie Vijzel. Psalm 134 : 3 (berijmd)."

Toevallig had onze collega ons vroeger al eens verteld over Vijzel, die de leider der oppositie in zijn gemeente was. Hij had al heel wat lelijke critiek te verduren gehad van broeder Vijzel.

De volgende dag, toen alles ingeladen was, en wij op het punt van vertrek stonden, besloten we de bloemen maar niet mee te nemen. Wat mijn vrouw toen deed, was misschien niet goed te keuren, maar ik had de energie niet om haar tegen te houden. Ze nam een schaar en knipte netjes onze naam van het kaartje af, zodat het luidde:

Psalm 134 : 3 (berijmd)."
"van de familie Vijzel.

Bloemstuk met kaartje zette ze vervolgens op een ereplaats in de woonkamer neer. O, wat was het ons wat waard geweest, om de gezichten van onze vrienden te zien bij hun terugkomst!

Hoe het afgelopen is, weten we niet. Dat is misschien ook wel mooi. Nu kan onze fantasie er nog prachtig mee spelen ...

*

Tegen de avond kwamen we thuis. We waren werkelijk blij, dat "de vacantie" erop zat. In de fridge vond mijn vrouw een grote taart. Er was geen kaartje bij, maar met heerlijke mocca-letters stond op de taart geschreven:

"God bless you"

We konden zien, dat daaronder ook nog een paar mocca-woorden hadden gestaan, maar die waren uitgevaagd en weggesnoept. Op grond van eigen ervaring vermoedden we, dat de opgepeuzelde woorden de naam van de tijdelijke pastorie-bewoners hadden gevormd. Hoe het ook zij, in het volgend bulletin van de kerk hebben we de onbekende gevers bedankt voor de taart.

De eerste dagen na onze terugkomst hoorden we de lof van onze vriend bezingen in allerlei toonaarden: Hij was toch zo'n beste spreker! En de manier waarop hij met de jeugd omging! Een van mijn ouderlingen deelde me zelfs heel taktisch mee, dat zijn jongen van 16 jaar had gezegd, dat er geen betere dominee bestond dan de "vacantie-dominee" en dat niemand aan hem kon tippen. Een diaken sprak: — Als U ooit eens een beroep aanneemt, dominee.... we hopen het natuurlijk niet, maar we verwachten niet, dat U hier altoos zult blijven.... als U ooit eens weggaat, dan beroepen we vast en zeker uw vriend!

Pastorieruil?: Eens maar nooit weer!

E. R. M.

Weekly X-Word Puzzle

ACROSS
1. Mussolini, for one
5. Scorch
9. Done for (Ger.)
10. Cavities
12. Beetle
13. Conform
14. Misplaced
15. Mr. and —
16. Land measure
17. Half an em
18. At a distance
20. Hawk parrot
21. Affected manners
22. Half a quart
23. It was signed at Runnymede
26. Frozen desserts
27. French river
28. —— River Valley
29. Let it stand (print.)
30. Bone (anat.)
32. Close to
33. Owns
34. Ellipitical
36. TV's George ——
38. Ascended
39. Harden (var.)
40. Crazy (slang)
41. Blunders
42. Malt beverages

DOWN
1. Pythias' friend
2. Java tree
3. Draperies
4. Greek letter
5. Small-scale trout (var.)
6. Trays for bricks
7. Wing
8. Recolor
9. Variety of cabbage
11. Layers, as of rock
15. Good luck animals
19. Friar's title
20. Employ
21. Matured
22. Rural
23. Desert phenomenom
24. Any ketone
25. Hasten
29. Auctions
30. Malt kilns
31. Weaver's reed
33. Mister (Ger.)
35. Ballot
37. Rough envelope of chestnut
38. Arab garment

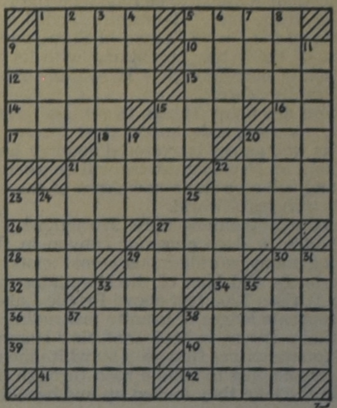

Komt allen *Komt allen*

Groot Zangers Festival

uitgeschreven door de Bond van Christelijke Zangverenigingen in Ontario,

op 3 AUGUSTUS 1959

in het prachtige park te ELORA, ONT.

Deelname door 22 koren en 2 muziekkorpsen, ± 800 leden. Beginnende om 9.45 A.M.

HET BESTUUR.

Komt allen *Komt allen*

(Adv. in ons programma moeten binnen zijn vóór 10 Juli 1959.)

ANKE

door

FOKA VAN LOON

45

KORTE INHOUD: Anke gaat trouwen. Wij hebben al heel wat met haar meegemaakt. Op school was ze bijdehand en de meester wist het klaar te krijgen, dat ze naar de Mulo ging, een uitzondering in die tijd op een Noord Hollands dorpje, waar haar vader smid is. Haar vriendinnetje stierf jong en Anke groeide op als een ernstig en gevoelig meisje, dat er niet tegen kan, als iemand haar wat hardhandig aanpakt, zoals haar moeder soms zo nors kan doen. Anke's vader begrijpt haar beter en als ze haar bruidsjapon zit te naaien, herinnert ze zich zijn liefdevolle raad, om zich toch niet overal zo aan te stoten in het leven.... Onverwachts komt haar aanstaande bruidegom, de handelsreiziger Harry Millenaar haar overpeinzingen verstoren.

* * *

"Leg neer dat spul! Ik moet eerst m'n goed recht hebben." Tegenstribbelend en lachend laat Anke toe, dat hij haar kust. Zodra ze haar kans schoon ziet, ontsnapt ze hem. "Toe Harry, gedraag je eens verstandig en kijk toch eens, hoe mooi mijn jurk wordt!"

"Kindje, dat zag ik met de eerste oogopslag en ook, dat je zo'n lief bruidje zult zijn! Is het een wonder, dat ik een beetje door 't dolle heen raak?"

Anke is, zoals haar bruigom voorspelde, ontroerend mooi op haar trouwdag. De opwinding heeft haar vaak te bleke wangen rose gekleurd. De glans van haar ogen wordt even overwaasd door bewogen ernst. Korte, donkere lokken krullen om het kransje van witte bloemetjes, waaruit een lange sluier golft. Naast haar forse, gebruinde bruidegom is ze een teer, rein sneeuwklokje gelijk. Zijn gelaat heeft het jongensachtige verloren en schijnt bijna streng, nu hij zich inspant z'n ontroering niet prijs te geven aan vreemde ogen. Door de rijen der belangstellenden deint trotse genegenheid, als het bruidspaar de kerk betreedt. Anke is één der hunnen. In haar glorie delen allen, zowel Grietjebuur als vrouw Graling uit het kleine winkeltje. Zelfs de twee spichtige maagden in de Notarisbank kunnen Anke haar lof niet onthouden.

"Ze ziet er gedistingeerd uit voor een meisje uit het volk."

Het bruidspaar neemt plaats voor de kansel, de familie in een halve cirkel om hen gegroepeerd. Vrouw van Dalen is "kuin") op haar lieftallig dochtertje. Met voldoening ontwaart ze de bewonderende ogen van hen, die in de zijbanken zitten, achter haar hoort ze gefluisterde opmerkingen over de schoonheid en aantrekkelijkheid van de bruid.

*) kuin = trots.

Het raakt echter alles op de achtergrond, zodra de predikant zijn tekst voorleest uit Mattheus, waar hij voorzichtig wordt genoemd die zijn huis op een steenrots heeft gebouwd, maar dwaas degene, die de zondgrond gekozen heeft als fundament. In haar hart begint het wonderlijk te trillen. Al de liefde voor dit kind, dat zo weinig karaktereigenschappen met haar gemeen heeft, bloeit in deze ogenblikken open als een schone roos en uit die volheid groeit als vrucht het gebed dat haar kind haar huwelijk mag beginnen in vertrouwen op de enige Vaste Grond.

Achter in de kerk zit een stille gedaante. Ze was de allerlaatste, die binnenkwam. Het is Marijke's moeder. Ze wilde bij dit huwelijk tegenwoordig zijn. Anke is voor haar steeds gebleven de vriendin van haar teerbemind kind, dat zo jong nog moest scheiden van de aarde. Anke was het, die bij hen, vroeg oud geworden mensen, zo nu en dan als een verhelderend zonnestraaltje binnen kwam glippen. Met fijngevoelde tact is ze elke jaardag van Marijke gekomen om vrouw Schuit door de moeilijke dag heen te helpen en de vreugdeloze uren mee te doorworstelen.

Elk vergaarde dan uit eigen herinneringenschat de kleine, lieve dingen uit het leven van haar, die niet meer is en ze regen ze, zoals een kind doet met kleurige kralen, tot een bonte ketting. Een gouden slot maakte dit snoer pas waardevol en troostrijk. Onze lieve Marijke leeft als eeuwige lentebloem in Gods gaarde voort.

Aan dit vaste weten heeft vrouw Schuit ook de kracht ontleend om kerkwaarts te gaan. Nu ze daar Anke echter ziet in tastbare aardse heerlijkheid is het haar of de glans van Marijke's Hemelse luister begint te verduisteren. Eenzaam en berooid voelt ze zich, een bedelaresse aan 's levens poort en haar arm hart krijt: "Och, m'n kind en je was toch ook nog zo jong en wat leek het leven je toch mooi." Ze nijpt haar handen krampachtig samen om het niet uit te schreeuwen in onbeheerste smart nu de hartewonde opnieuw is opengereten. Tranen druppen uit haar neergeslagen ogen. Haastig veegt ze ze weg en blikt terzijde, of wellicht iemand zag, hoe zij de treurende is, tussen feestgangers. Naast haar, in dezelfde bank zitten niet anders dan een paar meisjes, die in allerijl bij het eindigen van de schooltijd nog kerkwaarts zijn gesneld en de waakzaamheid van de koster ontsnappend, tijdens de plechtigheid binnen glipten. Zij letten niet op die sombere zwarte vrouw. De sprookjesachtige bruid heeft meer hun interesse.

Vrouw Schuit ziet de gewijde aandacht op die kindergezichtjes en schaamt zich. Ze is toch niet gekomen om te weeklagen hier, en voedsel te vinden voor droeve opstandige gedachten? Ze gunt toch Marijke's jeugdvriendinnetje haar geluk? "O Here!" bidt ze zacht voor zich heen, "laat de afgunst mij toch niet vangen in haar strik, maak het weer ruim in mijn ziel!"

Alleen het uitzeggen van wat haar benauwt aan het oor van Hem, die medelijden heeft met onze zwakheden, geeft haar grote verlichting en dezelfde kracht, die haar bij Marijke's graf deed zingen, verleent haar óók de sterkte om de zegenbede mee aan te heffen, als het jonge paar in deemoed geknield ligt voor het aanschijn Gods en der gemeente.

In de schemeravond reizen Harry en Anke af. 't Is maar een klein getal bruiloftsgasten, dat hen naar de wachtende auto brengt, maar er is niemand onder hen, die de ontroering niet aangrijpt, omdat twee mensen, vertrouwende op God en hun liefde, losgelaten hebben wat achter hen ligt en zich gereed maken samen verder te gaan, een onbekende wereld tegemoet. Van Dalen schroeft de hand van zijn schoonzoon in de zijne.

"Harry!" brengt hij er moeilijk uit, "Ik heb jou m'n meidje graag geven, 'k hoop niet, dat ik er ooit spijt van hebbe zal."

Dan neemt hij zijn dochtertje in de armen.

"Dag m'n kind, als je altijd voor je man zo lief bent, als je was voor je vader, heeft ie geen klagen!"

Het afscheid van haar vader valt Anke niet zwaar, tussen hen viel niets te vereffenen.

Als ze haar wang tegen die van haar moeder aanvlijdt, bevangt haar een zelfde gevoel van nooit begrepen te zijn en daardoor eindeloos eenzaam, wat haar ook als klein meisje plotseling zo verdrietig kon maken. De mysterieuze band tussen de moeder en het kind, dat ze onder 't hart heeft gedragen, trekt met sterke koorden in dit ogenblik.

Anke overziet voor 't laatst de kloof, die haar van haar moeder houdt verwijderd. In de druk van haar jonge armen ligt een bede om vergeving, waar ze zelf te kort schoot.

Bij vrouw van Dalen vindt deze bewogenheid geen weerklank. Ze wil flink zijn, heeft ze zich voorgenomen. Ze kust haar dochter zonder tranen en geforceerd opgewekt bemoedigt ze: "Kom m'n kind, je gane de wereld niet uit. Als 't efkes lijen kan, komen vader en ik gauw es een Zondaggie over!"

(Wordt vervolgd.)

Women's Page

Editor: Mrs. A. Wagenaar
67 Victoria St., Blenheim, Ont.

THE GREAT STONE FACE

South of the province of Quebec, where the source of the Connecticut River is to be found, lie the New England States, among them New Hampshire and Vermont. Vermont is known as the Green Mountain State, while New Hampshire boasts of the White Mountains, with its many granite quarries. Quite naturally New Hampshire has become known as the Granite State.

There are many things to see and enjoy in these states: lakes, rivers, ponds, mountains, forests, old colonial villages, as well as newly restored country homes. A vacation in Vermont or New Hampshire will be worthwhile and interesting, and will give one a new sense of the beauty and peace of God's wonderful world.

Outstanding among these attractions, I believe, is Franconia Notch, a deep gorge or canyon in the mountains, embracing many worldfamous scenic spots. Most inspriring of these is the Old Man of the Mountains, or The Great Stone Face. It rises 1200 feet above Profile Lake, and is formed by five separate ledges of granite protruding from the cliff of a mountain. It was in 1805 that New Hampshire's Old Man of the Mountains was first seen by white men. The two discoverers were helping to build a road through the Notch. Standing beside the lake they looked up and beheld the majestic stone face.

Years later a famous writer, Nathaniel Hawthorne was inspired to write a story about the great granite profile on the side of the mountain. His story became very well known and soon won a permanent place in American literature.

I would like to tell you that story briefly, and I'm sure you will cherish the desire, as I did years ago, to someday see and admire The Great Stone Face.

☆

One afternoon, when the sun was setting, a mother and her little boy were sitting at the door of their cottage talking about the Great Stone Face. The child's name was Ernest.

"Mother", said he, while the face seemed to smile on him, "I wish it could speak, for it looks so very kind and its voice must be pleasant. If I were to see a man with such a face I should love him dearly."

"If an old prophecy should come to pass", answered his mother, "We may see a man, sometime or other, with exactly such a face as that."

Ernest begged to be told about the prophecy, so his mother told him that her mother had told her when she was younger than Ernest, that the Indians said that at some future time a child should be born in the valley, who would become a great and noble man and whose countenance, in manhood, would bear an exact resemblance to the Great Stone Face.

How thrilled Ernest was at the idea! How earnestly he longed that he might live to see him!

☆

Ernest never forgot the story and often gazed at the Great Stone Face. He grew up in the little cottage at the foot of the mountain — he was kind and helpful, thoughtful and intelligent.

Three times there was great commotion in the valley for it was rumoured that the man of the old prophecy, who had a resemblance to the Great Stone Face, had appeared at last. Each time a great feast was prepared, a band was on hand, and the people flocked to see the man who was supposed to be like the profile on the mountain side. The people shouted, when they saw the man, "Sure enough, the old prophecy is true. The great man has come at last."

Each time Ernest turned sadly away, and gazed up the valley where he could see the features of the face — and murmured, "No, it is not the kind and loving face I had expected to see". The face seemed to answer him, "Fear not Ernest, I have waited longer than you. The man will come."

The years hurried on, and they began to bring white hairs and scatter them over the head of Ernest; his forehead became wrinkled and his cheeks furrowed. He had grown old, but not in vain. He had become wise and famous for his gentility, and good counsel. Men from every walk of life came to visit him and seek his advice. After an evening's discourse with Ernest they took their leave and went their way — and passing up the valley, paused to look at the Great Stone Face, imagining that they has seen its likeness in a human face somewhere, but could not remember where.

☆

Now it happened that a poet had heard of Ernest, and wished to meet him of whose wisdom and nobleness he had heard. One summer evening he came to the valley and found Ernest sitting by his cottage door, a book of poetry in his hand. The poet sat down on the bench beside Ernest and they talked together. As Ernest listened to the poet he imagined the Great Stone Face was bending forward to listen, too.

"Who are you, my strangely gifted guest?" asked Ernest.

The poet laid his fingers on the volume Ernest had been reading.

"You have read these poems. You know me then, — I wrote them", he said.

Ernest gazed at the poet more earnestly than before — then turned toward the Great Stone Face. His countenance fell — he shook his head, and signed.

The poet knew what he was thinking, and said, smiling faintly, "You hoped to find in me the likeness to the Great Stone Face. You are disappointed, as you were 3 times before. Yes, Ernest, I am not worthy to be typified by yonder kind and majestic image."

One day at the hour of sunset, as had become the custom, Ernest was to talk to the people of the valley in the open air. He and the poet walked together to the spot. Ernest met the people with a smile, stepped up into the natural pulpit and spoke to them as they stood, or sat or reclined on the grass, about him. In another direction was seen the Great Stone Face. As Ernest was speaking, the poet, as if by an irresistible impulse, threw up his arms and shouted:

"Behold, behold! Ernest is himself the likeness of the Great Stone Face!"

Then all the people looked and saw that what the poet said was true. The prophecy was fulfilled. But Ernest, having finished what he had to say, took the poet's arm and walked slowly homeward, still hoping that some wiser and better man than himself would by and by appear, bearing a resemblance to the Great Stone Face.

☆

It is only a story. But it teaches a lesson, — the lesson that we become like the one we love and admire and think about a great deal. Do you often look at and think about the One Who is altogether lovely, our adorable Saviour and King? One day we shall be like Him for we shall see Him as He is.

Mrs. C. Witt

NIEUW! KOOPT VANDAAG NOG EEN ROL NIEUW!

NIEUW! Buitengewoon heerlijk van smaak met halfzachte vulling. Product van TONNEMA, King Pepermunt Fabrieken NIEUW!

Tieleman & Dros
Hoogeveen - Holland
Imp.: HOLTZHEUSER BROS.
Toronto - Edmonton - Vancouver

Jaarvergadering te Kentville, N.S.

Op 9 Juni hield de Vrouwen Vereniging "Ora et Labora" te Kentville, N.S. haar jaarvergadering. Ook in dit deel van Canada komen Christen vrouwen van tijd tot tijd bijeen om Gods Woord te onderzoeken.

Ds. J. Van Dijk die een rede hield, wees er op dat we niet in de eerste plaats immigrantenvrouwen zijn, maar Christenvrouwen. Ook door hen wil Christus Zijn Kerk bouwen. Laten we ons daarvan bewust zijn als we onze kinderen opvoeden.

Het onderwijs steunen dat aan onze kinderen gegeven wordt in de vorm van Zondagsschool en catechisatie is onze dure plicht. Dankbaar ook moeten we zijn dat we de vrijheid hebben om Chr. scholen te stichten in dit land. We verwachten nog veel te doen in dit land en verwachten en bidden dat dit werk vruchten zal afwerpen voor de eeuwigheid. Onze verwachtingen mogen gerust hoog gespannen zijn omdat een nieuwe hemel en een nieuwe aarde ons beloofd is. Het was een mooie leerzame avond.

Er was genoeg afwisseling. Een verslag op rijm, declamatie, spraakwaterval, samenspraak en samenzang en zelfs nog een klompendans. Verschillende afgevaardigden gaven nog blijk van hun belangstelling.

Aan het einde declameerde een lid nog een gedicht waarna we als slotzang zongen: Dankt, dankt nu allen God. Ds. Van Dijk dankte met ons. Het was een goede avond.

Mrs. G. Wittenberg secretaresse

• Vader,
• Moeder,
• en al de kinderen

IN EEN FAMILIEPOLIS

JA, DAT KAN BIJ DE

Commercial Life

VOOR VADER: EEN LEVENSVERZEKERING VAN $ 5,000.00
VOOR MOEDER: EEN LEVENSVERZEKERING VAN $ 1,000.00
VOOR DE KINDEREN: TOT 21 JAAR EEN TIJDELIJKE VERZEKERING VOOR ELK KIND VAN $ 1,000.00.

Laat U eens volledig inlichten door een onzer agenten.

VERZOEKE INLICHTINGEN TE ZENDEN AAN:

NAAM: ....

ADRES: ....

HOOFDKANTOOR:
1303 Yonge Street
Toronto 7
Telef.: WA 5-4144

KANTOREN in:
Hamilton
Kingston
Kitchener
London
Ottawa
Sudbury
Edmonton
Calgary
Vancouver

★

Commercial Life
behorend tot
THE NETHERLANDS INSURANCE GROUP

HEB EVENTJES GEDULD

Ik heb U, Heer, voor Uwen Woon' zien staan
En wou zo graag bij U naar binnen gaan.
De reis was moeilijk en het pad zo lang,
De uren vele en de nacht zo bang.
Gij stondt daar in de morgen voor Uw Huis,
Maar riept Uw moede kind niet thuis.
Gij hebt mij anders wel een plaats beloofd,
Maar schuddet zachtjes met Uw lieve hoofd.
En vriend'lijk klonk het uit Uw Vadermond:
Heb eventjes geduld, mijn kind, een kleine stond.

(Uit: De Spiegel')

"Guide" Travel Bureau
G. Den Hartog
39 King Street - Aylmer, Ont. - Phone 1152
"VOOR ALLE ZEE-, LAND- EN LUCHTREIZEN"
Wij bezoeken U gaarne en verzorgen visa en paspoort vrijblijvend.
Huisadres:
R.R. 2, AYLMER - PHONE 437-R-58

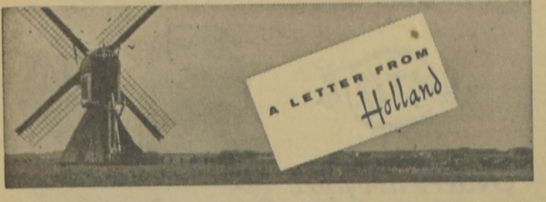

door Mevr. Jacoba M. De Groot-Vreugdenhil

Deze weken hebben de Nederlandse televisiekijkers — dat worden er hoe langer hoe meer — veel plezier beleefd van hun toestel. Daar was allereerst het interview met Prins Bernhard, waarvan de t.v.-kijkers getuigen mochten zijn. Het vond plaats ter gelegenheid van 's prinsen verjaardag. De prins, die ondervraagd werd door de reporter Herman Felderhof, toonde zich een vlot en prettig causeur. Allerlei onderwerpen, die de belangstelling van Prins Bernhard hebben, kwamen aan de orde en in de loop van het gesprek werden 'mijn dochters' vaak genoemd. Op een vraag naar de anjers, die altijd zijn knoopsgat sieren, antwoordde de prins, dat dit een oude gewoonte is. Al in zijn studententijd is hij met het dragen van anjers begonnen. Nederland heeft van nabij kunnen kennis maken met een sympathieke Prins, zo eindigde het krantenverslag van de uitzending.

Daarop volgde het huwelijk van de Belgische prins Albert met prinses Paola Ruffo di Calabria, waarvoor natuurlijk ook de Nederlandse kijkers alle belangstelling hadden. En tenslotte verscheen de Belgische koning Boudewijn zelf in ons land, natuurlijk op de voet gevolgd door de cameramensen.

☆

De kranten hebben in de afgelopen week vol gestaan over België en zijn jonge sympathieke vorst. Lange artikelen werden gewijd aan de (betrekkelijk korte) geschiedenis van het Belgische vorstenhuis, welks stamhouder was Leopold van Saksen - Cobourg. Diens eerste jonggestorven vrouw was de Engelse troonopvolgster Charlotte van Hannover, dezelfde prinses met wie onze latere koning Willem II enkele maanden verloofd was geweest. Reeds spoedig na de afscheiding van België en Nederland was de verhouding tussen de beide buurvolken en hun vorstenhuizen weer zeer vriendschappelijk. Ook in Nederland is de tragisch om het leven gekomen Belgische koningin Astrid nog niet vergeten. Nu koning Boudewijn voor het eerst na zijn troonsbestijging een bezoek aan Nederland bracht herinnerde koningin Juliana in haar toespraak tijdens het galadiner aan het laatste officiële bezoek van koning Leopold II aan koningin Wilhelmina, in 1938. Het is bekend, dat koning Boudewijn een diepe verering heeft voor zijn vader en diens door een deel van het Belgische volk afgedwongen abdicatie betreurt. Daarom zal hij het ongetwijfeld hebben gewaardeerd, dat tot in de officiöle redevoeringen toe koning Leopold is genoemd.

Er bestonden voor koning Boudewijn ook persoonlijke herinneringen aan Nederland. Als kleine jongen heeft hij een zomer in Nederland doorgebracht als logé van de Noordwijkse burgemeester. In Noordwijk heeft hij nu oude kennissen opgezocht, o.a. de badmeester. Ook zijn vroegere Nederlandse gouvernante, juffrouw de Jong, tegenwoordig mevrouw Kooperberg, bleek de Belgische koning allerminst vergeten. 'Gij zult nooit veranderen', zei hij tegen haar op haar vraag of hij haar nog herkende.

Het Nederlandse volk heeft de Belgische koning overal met grote hartelijkheid begroet. Aardig was het gebaar van de fotojournalisten, die na de koning overal achtervolgd te hebben, wat door hem met geduld en vriendelijkheid verdragen werd, hem een zo juist op de markt gekomen automatisch wonderfototoestel aanboden. Een geschenk, dat door hem met blijdschap werd aanvaard. Hij had het hier allemaal zo plezierig gevonden, zei hij tegen de gevers. Onplezierig was bij deze gelegenheid een indiscretie van een verslaggeefster van het dagblad De Telegraaf, die naar huwelijksplannen van de koning informeerde. In het ongedwongen samenzijn, dat de koning aan de Nederlandse journalisten toestond, paste deze onbeleefde vraag heel slecht. Door het merendeel van de journalisten werd zij betreurd. Zoals begrijpelijk is gaf de koning geen antwoord.

☆

Een schaduw over het vorstelijk bezoek werd geworpen door een ongeluk met een helikopter van de Marineluchtvaartdienst. Bij een oefening stortte het toestel in het Marsdiep; drie jonge marinemannen kwamen daarbij om. Hangende het onderzoek mochten de andere toestellen van hetzelfde type niet worden gebruikt. Zodat koning Boudewijn niet, zoals in het programma stond, per helikopter naar Noordwijk kon worden vervoerd.

De weersomstandigheden, waaronder het bezoek plaats vond, waren zelfs een beetje àl te mooi. In dezelfde week als koning Boudewijn was er een hittegolf in ons land met temperaturen tot 30 graden Celsius (96 Fahrenheit). Vroeger, zo vertelden de ouderen elkaar, werd er bij 80 graden Fahrenheit vrij van school gegeven. Daar is tegenwoordig geen sprake van. Het tekort aan zwembaden zal wel een van de redenen zijn.

Op de avond, dat de door het koninklijk gezelschap bij te wonen gala-operavoorstelling plaats zou vinden, bespoot de brandweer met vele stralen het zinken dak van de Amsterdamses chouwburg. Toen men daarmee klaar was brak er een bui los, die het nathouden van het dak op een nog veel krachtiger manier voortzette.

Gelukkig is er sindsdien enige afkoeling opgetreden. Er zijn ook nog meer buien geweest, die om zo te zeggen met gejuich werden begroet. En niet alleen door de boeren.

Politiek leven we in een periode van afwachten. Het grote debat over de regeringsnota in de Tweede Kamer moet nog beginnen. Inmiddels hebben alle drie de grote vakcentrales kritiek op die nota uitgebracht. Waarop van andere zijde weer kritiek is gevolgd op de vakcentrales. Ze moeten het regeren maar aan de regering overlaten, werd betoogd.

In Frankrijk, waar het ook heel erg warm is geweest, hebben de Nederlandse legeroefeningen plaats gevonden. Daarover circuleert de volgende grap:

De chauffeur van de generaal kende geen woord Frans. Dat water in het Frans 'de l'eau' heet, was hem op zijn desbetreffende vraag door de generaal persoonlijk medegedeeld. De volgende morgen kwam hij met een blinkendschone wagen voorrijden. 'Hoe ben je aan al dat water gekomen?' vroeg de generaal. 'Nou, ik bleef almaardoor 'o, o' zeggen en dan brachten ze het.'

HET BEZOEK VAN KONING BOUDEWIJN

Koning Boudewijn bezocht onder meer de Stadsschouwburg te Amsterdam, waar de spelers in het toneelspel "Troilus en Cressida" aan hem en de Nederlandse Koninklijke familie werden voorgesteld. De foto toont v.l.n.r. Koning Boudewijn, Koningin Juliana, Prins Bernhard, Prinses Beatrix en Prinses Irene, kennis maken met de acteur Johan Schmitz, die juist een handdruk krijgt van de Koningin.

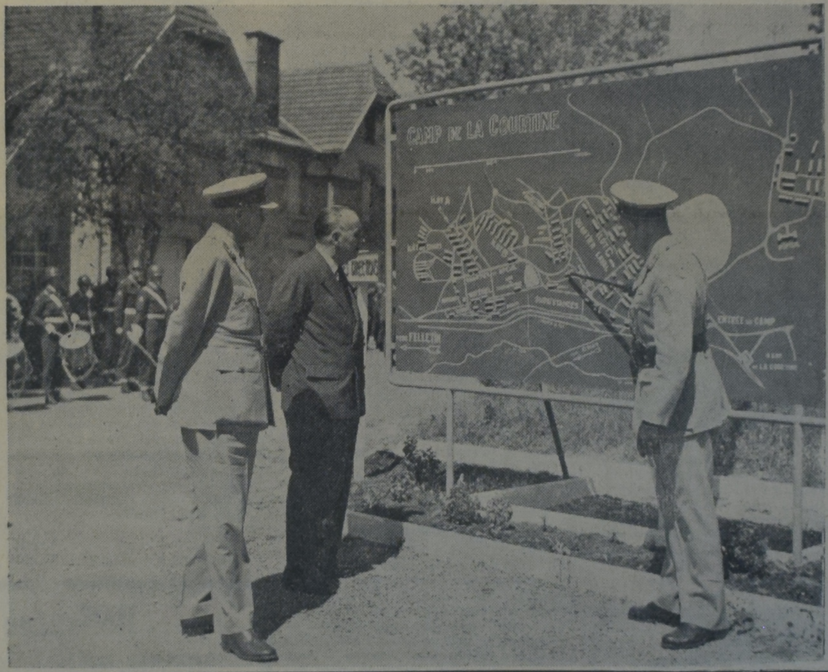

Een deel van het Nederlandse leger is op oefening in Midden Frankrijk, in het kamp La Courtine. De Minister van Defensie, S. J. van den Bergh en de Chef Staf van het Nederlandse leger brachten een bezoek aan het kamp. De foto toont de Chef Staf, Generaal Majoor G. J. Le Fevre De Montigny en Minister van den Bergh, die toekijken, terwijl de Commandant van de eerste divisie Generaal Majoor A. V. van den Wal Bake op de plattegrond van het kamp de oefeningen verklaart.

KORT NIEUWS

- Prinses Beatrix heeft aan de rijksuniversiteit te Leiden met goed gevolg het candidaatsexamen in het Nederlands recht afgelegd.
- Prof. dr. L. J. M. Beel is tot vice-president benoemd van de Raad van State.
- Het C.N.V. (Christelijk Nationaal Vakverbond) vierde te Utrecht onder grote belangstelling zijn vijftigjarig bestaan.
- Tot voorzitter van de Chr. Boeren- en Tuindersbond werd met algemene stemmen gekozen Mr. B. W. Biesheuvel, tot dusver secretaris van deze organisatie.
- De garderegimenten Grenadiers en Jagers bestonden 130 jaar; bij die gelegenheid heeft Prinses Irene in Arnhem een parade afgenomen; zij verving daarbij haar vader, die plotseling verhinderd was.

BUITENLANDSE INVESTERINGEN IN CANADA

In een vrije economie gaat het kapitaal daarheen waar de kans op goede winst het grootst is. Daarom is de geschiedenis van buitenlandse investeringen evenzeer de geschiedenis van het economische wel en wee van ons land. Dit geeft bovendien een middel aan waarmee toekomstige verwachtingen beoordeeld kunnen worden door het bezien of buitenlandse beleggers een aandeel in Canada willen steken en zo ja, in welke onderdelen van de canadese economie zij dit willen doen..

In het begin van deze eeuw toen Canada nog voornamelijk een agrarisch land was in de eerste stadia van commerciele ontwikkeling van haar minerale rijkdommen, bedroeg buitenlandse investering in Canada één-en-een-kwart billioen dollar. En zelfs dit bedrag dat enorm was voor die dagen was bijna uitsluitend belegd in fondsen met vast interest zoals obligaties van openbare instellingen en niet in aandelen van canadese ondernemingen. Om het anders te zeggen: de buitenlandse beleggers vertrouwden erop dat de canadese regering en canadese provincies en steden hun schulden zouden betalen maar stonden nog afkerig tegenover het verschaffen van risico kapitaal voor de uitbreiding van de canadese economie.

Deze laatste begon echter buitenlands geld aan te trekken in de volgende dertig jaar, voornamelijk als een gevolg van de eerste grote pogingen tot industrialisatie in Canada gedurende de Eerste Wereldoorlog. Zo namen buitenlandse beleggers in 1930 deel aan dit land voor een bedrag van zeven-en-eenhalf billioen dollar, en toendertijd voornamelijk in de vorm van directe deelname aan canadese mijnen en canadese industrie.

Toen kwam de depressie. Canada was niet meer een aanlokkelijke plaats om kapitaal te investeren en in ieder geval hadden particulieren en corporaties die misschien konden beleggen, zelf iedere cent nodig om hun hoofd boven water te houden in hun eigen landen die dikwijls evenzeer door de algemene economische stagnatie getroffen waren als Canada. Dus werd kapitaal teruggetrokken. Tijdens de Tweede Wereldoorlog begonnen de zaken weer te lopen, maar zelfs na de enorme industriele uitbreidingen die door dit conflict teweeg werden gebracht, bedroeg in 1945 de buitenlandse investering in Canada minder dan vijftien jaar eerder het geval was geweest, slchts een zeven billioen dollar.

De volgende veertien jaar, de welvarendste in de canadese geschiedenis, zagen een stroom van buitenlandse investeringen zoals misschien geen ander land ooit in zijn geschiedenis heeft meegemaakt. Heden ten dage bedraagt het buitenlands kapitaal dat in dit land geinvesteerd is achttien billioen dollar. Inwoners van de Verenigde Staten bezitten hiervan 76%, Groot-Brittannië 17% en 7% komt van elders. In deze laatste groep begint zwitsers en duits kapitaal in de laatste jaren een belangrijke plaats in te nemen.

Wanneer men het bedrag aan amerikaans kapitaal in ogenschouw neemt dat in dit land is gestoken, wordt men getroffen door het feit dat Canada, die geen amerikaanse buitenlandse hulp ontvangt en die in de tijd van het Marshall Plan niet geld ontving maar gaf, in feite meer amerikaans geld verkregen heeft dan enig land dat officieel en openlijk door de Verenigde Staten geholpen werd. Dit was zo omdat hier investeren, goed zakendoen betekende. Over 't algemeen, en niettegenstaande enkele strubbelingen veroorzaakt door een onvermijdelijke mate van buitenlandse controle in ondernemingen waarin buitenlandse investeringen het grootst zijn, heeft de stroom buitenlands geld die hier is binnengekomen een weldaad betekend — en betekent dit nog — voor de canadese economie.

(CS)

U weet toch dat het BESTE en GEMAKKELIJKSTE adres voor het BESPREKEN VAN UW REIS is:

Donway Travel Agency Ltd?

DON MILLS' SHOPPING CENTRE - DON MILLS (TORONTO)

Want: WIJ KOMEN BIJ U THUIS!

Adriaan Limbertie

Tel. HI 4-8467 - huis HI 4-8280

Agent van H.A.L., K.L.M., Oranjelijn en alle andere lucht- en scheepvaartmaatschappijen.

Wat ik zag in Rusland

Door Rev. Paul Smith, D.D.

⑦

Op een dag, toen we over een brug reden, vroeg ik mijn gids, wat die goudkleurige torenspitsen en koepels in de verte waren en hoe de rivier heette, waar we over gingen. De toon, waarop ze me antwoordde, liet me duidelijk voelen, dat ik het had behoren te weten. De torens en koepels waren de torens van het Kremlin, en beneden ons vloeide de Moskou Rivier . . .

Het Kremlin is natuurlijk het zenuwcentrum van de Communistische regering. Als U de bevolking van Rood China en de satellietstaten erbij neemt hebben de beslissingen, die in het Kremlin genomen worden, invloed op een derde van het menselijk ras, 900 millioen mensen. Bovendien wordt de rest van de wereld door de Russen vanuit dit centrum in een staat van onrust gehouden.

Er zijn verscheiden kathedralen in het Kremlin, maar ze worden voor het merendeel gebruikt als musea. Het wapenhuis is voor de toerist wel het meest interessant; het bevat een fantastische collectie wapens, trofeeën en juwelen, zoals ik nog nooit had gezien. De wapenen in dit museum zijn de instrumenten, waarmee de mens zich heeft verdedigd van oude tijden tot nu toe, zoal die ook in andere musea te zien zijn. Maar de verzameling van schatten die geconfisceerd werden door de Communisten, toen zij de Tsaar en de kerk aanvielen, is bijna niet te beschrijven. Ik heb sommige van de Britse Kroonjuwelen gezien en beschrijvingen gelezen van de gewaden die gedragen werden bij de kroning van de Britse vorstin, maar die worden haast tot bedelaarsbezit in vergelijking met wat de Russen in het Kremlin U kunnen laten zien.

De gewaden van de Orthodoxe priesters en de Russische keizerlijke familie zijn zo compleet bedekt met kostbare stenen van allerlei soort, dat het lijkt alsof iemand ze met handenvol erop gestrooid heeft. De ikonen, die tot op zekere hoogte dezelfde plaats innemen als de beelden in de R.K. kerk, zijn op dezelfde manier met juwelen bedekt. Zelfs de kanselbijbels waren gebonden in kaften die bijna uitsluitend van edelstenen waren gemaakt.

☆

Wat in het Kremlin te zien is, is waarschijnlijk maar een deel van de rijkdom van de Tsaren en van de kerk, maar het is voldoende om de overtuiging te vestigen van de noodzakelijkheid van een revolutie. Terwijl ik van de ene grote glazen kast naar de andere liep kon ik de gedachte niet onderdrukken: "Wat een ideale broedplaats voor het Communisme!" Alle rijkdom en macht was in handen van een kleine groep politieke en kerkelijke leiders terwijl velen van het volk de hongerdood stierven. De verschrikkelijke ironie van het geval is, dat een-en-veertig jaar later een gebied dat nog groter is dan het Rusland van de Tsaren beheerst wordt door slechts vijftien mannen; zij hebben op hun beurt alle macht en rijkdom aan zich onderworpen. De leden van het Presidium vormen wellicht de meest machtige groep personen in de moderne wereld.

☆

(Een serie reisverhalen met toestemming vertaald uit PEOPLES MAGAZINE)

Leest in ons volgende nummer het slotartikel van deze serie met het aangrijpende verhaal van de ontmoeting van Dr. Paul Smith met DE KERK IN RUSLAND.

☆

Maar het volk van Rusland sterft niet meer de hongerdood, behalve op het terrein van de vrijheid. In de meeste belangrijke landen ter wereld is gedurende de laatste 41 jaren een ontzaglijke vooruitgang te zien, zonder dat die is toe te schrijven aan het communisme. Niemand zal ooit kunnen uitmaken in hoeverre het communisme aansprakelijk is voor de vooruitgang in Rusland....

Op een middag om ongeveer vier uur ging ik naar buiten en hield een taxi aan zoals ik gedaan zou hebben als ik gelogeerd zou zijn in The Royal York Hotel in Toronto. De meeste Russische taxi's zijn Volga's — een wat meer gestroomlijnd model dan de Zim en de Zis. Van grootte lijkt 't wel wat op de Engelse Vauxhall. De chauffeur kan wat Engels en een paar Franse woorden spreken en in zinnetjes, die van beide talen een paar woorden bevatten zagen we kans een tamelijk interessant gesprek gaande te houden. Hij was erg vriendelijk zoals de meeste Russen en was als een echte taxichauffeur vol ijver om me heel Moskou rond te rijden.

LITERATUUR.

Ik vroeg hem, op me te wachten, terwijl ik rondsnuffelde in een boekwinkel die gespecialiseerd scheen te zijn in buitenlandse boeken. Het personeel bleek bij machte Engels te spreken, maar er waren in feite maar enkele Engelse boeken te koop — de meesten ervan over de geschiedenis van het communisme in Rusland. Wat de meeste indruk op me maakte was de menigte klanten in de boekwinkel. Ik moest wachten om een beurt te krijgen aan de toonbank. De mensen zochten niet naar romans of detective-verhalen; of Wildwest verhalen. Er waren maar enkele romans verkrijgbaar. De meeste boeken zouden bij ons "text-books" genoemd worden, historische, wetenschappelijke, politieke en economische studieboeken enz.

Het is haast vanzelfsprekend, dat er in Rusland geen pornografische lectuur verkrijgbaar is. De USSR doen grotere zaken op het gebied van de uitgeverij dan enig ander land ter wereld en ze hebben deze positie weten te veroveren zonder de hulp van sex. Verscheiden periodieken worden er gedrukt in het Engels zowel als in het Russisch. Ik kocht enkele nummers en las ze met veel belangstelling. Ze bevatten drie hoofdtrekken: critiek op de Ver. Staten, de vooruitgang in de Sovjet Unie en de getuigenissen van personen die in het bijzonder de zegeningen van het communisme in hun leven hebben ondervonden. Alle Westerse landen krijgen een deel van de critiek, maar een speciale plaats schijnt gereserveerd te zijn voor Amerika.

" The peoples of the whole world "are censuring the U.S.A.'s acts "of provocation in the Far East. "The powerful and indignant voice "of the Sovjet's people is merging "with the protests of peace-loving "people throughout the world. The "U.S.A. must cease interfering in "China's internal affairs once and "for all and withdraw their armed "forces from Taiwan and from the "Straights"," zo luidde een uitspraak in het tijdschrift "Sovjet Union", dat te vergelijken is met "Life Magazine". Er zijn honderden van zulke uitspraken te vinden in de Russische tijdschriften. Zonder onderscheid tekenen zij de Ver. Staten als een brute bedrieger van de wereldvrede en de U.S.S.R. als de goedertieren vader, die iedereen liefheeft, die alle andere landen wenst te helpen en alleen maar zo graag zou willen, dat de U.S.A. nu eindelijk eens ophield, hem daarbij te hinderen.

Bij het lezen van hun opsommingen van vooruitgang en ontwikkeling moest ik in zekere zin denken aan een groep dronkelui. U weet wel, wat voor mensen ik bedoel, ze hebben al veel gedronken en een peil bereikt waarop ze zich duizelig voelen, inplaats van gelukkig en er is voor hen niets anders overgebleven dan om nog meer te drinken. In die toestand doen ze meestal hun uiterste best om elkaar te overtuigen dat ze het toch reuzeleuk met elkaar hebben. "Is 't niet geweldig? Dit is nog eens leven! Kun je meekomen? Laten we er nog eens op drinken. We zijn de beste vrienden in de wereld!"

Zoiets wekt je lachlust op en als het niet zo dodelijk ernstig was zou je ook hartelijk kunnen lachen bij het lezen van die Russische tijdschriften waarin zij zichzelf constant proberen te overtuigen, dat ze het gelukkigste volk ter wereld zijn. Het lijkt erop, dat ze diep in hun hart werkelijk weten dat er, met al wat ze bereikt hebben, toch nog iets mist, dat er iets verkeerd gegaan is, en ze proberen het te bedekken en te vergeten door de goede dingen keer op keer te herhalen.

De "getuigenissen" van hun bekeerlingen zijn bijzonder interessant. Ze klinken bijna net als godsdienstige getuigenissen. In het "German Democratic Republic Review" las ik zeven persoonlijke testimonies, compleet met namen en foto's. Hier volgt een van de kortsten; het verscheen onder de titel: "Paula Lienert, textielarbeidster in de Volks Koesen Fabriek "Ideaal" te Karl-Marx Stadt:

"I started work as a textile "worker as a young girl. Things "were not easy those days. My "father worked in a hosiery mill "and later went into the mines. "Even in those days he took an "active part in the working-class "movement and I was brought "up in that way too.

"When my husband died in "1946, I began at the "Ideal" "works. Twelve years ago things "looked very much different "around here and in the nine "years of the existence of the "German Democratic Republic a "great change has taken place, "also in my life and in that of "my son. A few years ago I "moved into one of the new "blocks of flats in the centre of "the town and bought new fur- "niture for our living room, be- "sides many other things which "at the moment I cannot recall "in detail. Up to now I have "spent every annual holiday in "some resort or other, that was "only possible because we have "all worked hard throughout "those years".

(Slot volgt)

No 4711.

Iedere droppel ademt frisheid!
Iedere droppel kwaliteit!

$ 1.50
$ 33.00

BLAUW-GOUD ETIKET

Met de wisseling van tijd en mode kiest men steeds weer ›4711‹ Echte Eau de Cologne met haar verfijnde geur. Schoonheid en bekoorlijkheid gepaard aan de lentefrisse geur van ›4711‹ Echte Eau de Cologne zijn het kenmerk van een gecultiveerde levensstijl.

No 4711. Echte EAU DE COLOGNE

Geïmporteerd uit Keulen aan de Rijn, de bakermat van de ›4711‹ Eau de Cologne.

Allemaal aan boord van de s.s. ATLANTIC
voor een heerlijke vacantie in Holland!
afvaart van New York naar Zeebrugge en Amsterdam

Afvaart 3 AUG. Terugvaart 31 AUG.

Toeristen Winter-tarieven vanaf $191.50

Afvaart 23 Aug. Terugvaart 17 SEPT.

ANDERE AFVAARTEN 9 Sept., 28 Sept., 17 Oct.
De enige amerikaanse boot met toilet en douche in elke hut. Luchtverversing.
Raadpleeg Uw reisbureau of telefoneer
AMERICAN BANNER LINES
161 Bay St., Toronto - EM. 3-4306

BOEKT UW PASSAGE
ook voor S.S. ATLANTIC van AMERICAN BANNER LINES en de K.L.M. bij
KOOPS TRAVEL SERVICE
HET GROOTSTE NEDERLANDSE REISBUREAU IN CANADA
Postbox 176 - Shopping Centre - BURLINGTON, ONT.
Tel.: NE 4-1813 (dag en nacht). Donderd. en Vrijdag open tot 9 u.

Hollandse Schoffels
Hakken, Harken, Zeisen, Rugsproeiers
Uit voorraad leverbaar.
VARY Equipment Co.
COR VAN RIJN R.R. 1 GRIMSBY, ONT.
Phone WH 5-4745

ER IS EEN ROYAL BANK VLAK BIJ U

De Royal Bank of Canada is Canada's grootste bankinstelling met meer dan 850 filialen in steden, dorpen en plaatsen over geheel Canada. Wanneer U een bankrekening hebt bij de Royal dan is elke cent op Uw rekening absoluut veilig. U kunt Uw geld ten alle tijde opnemen wanneer U dat wenst. Sluit U aan bij Uw vrienden en buren die een spaarbankboekje bij de Royal Bank hebben geopend. U kunt Uw spaarbankboekje beginnen met een inleg van een luttele dollar of elk bedrag dat U het beste schikt.

Wij betalen U $2\frac{3}{4}$% rente uit op Uw spaargelden

THE ROYAL BANK OF CANADA

Uw plaatselijk filiaal — groot of klein — wordt beschermd door de totale activa van de Royal Bank, die de 4 milliard dollar overschrijden.

FOR BOYS AND GIRLS

FAMOUS PERSONS CONTEST

Holidays are here again. Young and old like to go outdoors and enjoy the wonders of nature, but last year we found that many young readers of Calvinist-Contact find time in their holidays for a good contest. Therefore we come now with a very special problem to you: Who are these persons? They are all famous, more or less. Some of them are known all over the world; others only in our country, a few are perhaps not at all familiar to you, but that is just to make the contest worthwhile.

On the coupon below you find many names, more than there are pictures on this page. If you are sure of the name of one of the pictured persons, write the number of the picture in the space behind the name on the coupon. When you are finished — even if you did not find every one of the names, cut the coupon only and send it to Calvinist-Contact. The prize for the winner will be a nice book.

Notice that there are more names than pictures; don't panic when you cannot find a corresponding number for every name on the list. This would be just impossible, only give the right number on the right place and you might win the prize. If you feel that you are too young to do a job like this all by yourself then just go to your father or mother; they will enjoy helping you with this contest. Good luck and happy holidays, boys and girls!

1

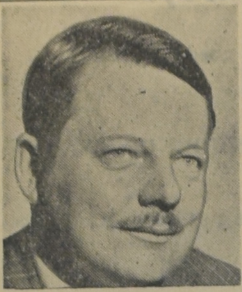

2

3

4

5

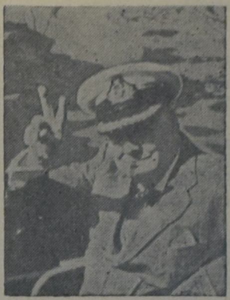

6

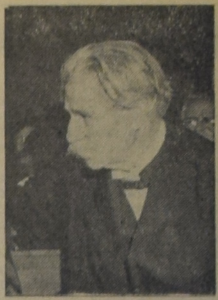

7

8

9

10

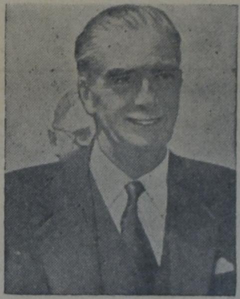

11

12

HANGED

BUT HE DIED IN BED

William Purvis, legally hanged for murdering a neighbour, died peacefully in bed forty years later.

Standing one crisp afternoon on the trap door of an improvised wooden scaffold in the corner of the gaol courtyard at Columbia, Mississippi, Purvis waited as several thousand people watched Sheriff L. O. Magee make the final preparations.

"It's time for you to go, Will. Have you anything more to say?" the sheriff asked shakily.

"Just that you're hanging an innocent man, Sheriff," Purvis answered. His voice was strong and clear. "I didn't kill William Buckley.

"Some day you'll find out I didn't do it — then you're going to feel real bad."

Purvis, it was alleged, was a member of the Black Legion, a gang of hooded man who rode by night to inflict punishment on people believed to have violated the moral code.

The hangman's knot had been tied only that morning. It was fashioned from sisal rope three-quarters of an inch thick. It had remainded on the scaffold — in the sun — all morning.

Purvis's hands and feet were tied. The sheriff's assistant slipped the black hood over Purvis's head, followed by the noose.

Then Sheriff Magee pulled the lever. The trap door crashed open and Purvis plunged downward.

But Purvis's neck failed to snap. He kicked wildly, causing the rope to jerk and twang.

Then the strange thing happened. Slowly the hangman's knot unravelled until untied, and Purvis dropped to the ground. The sun had expanded and slakened the knot.

The crowd gasped. Some people were sick. A miracle had taken place before their eyes.

Purvis had declared his innocence and now, it seemed, Providence had taken a hand.

Hurriedly Sheriff Magee and his assistant descended the steps to where Purvis lay.

"Get up, Will! Get up!" Sheriff Magee urged shakily. "Now we've got to do it again."

"I can't go through that again," cried Purvis. "It'll be worse than the first time. Let me just sit here for a minute."

The Sheriff waited while Purvis fought to recover his breath. But now the sentiment of the crowd changed. A moment before they had looked on Purvis as a cold-blooded killer being just hanged. Now, they reasoned, he had been "legally" hanged. The law had had his chance.

Sensing this, the padre in attendance raised his hands for attention then called: "All of you who are opposed to hanging William Purvis again hold up your right hands."

A forest of hands shot upwards. Voices shouted approval of the vote. Baffled, Sheriff Magree ordered Purvis to be taken back to his cell.

Legal battles in court followed. Purvis's sentence had not been commuted to life imprisonment, therefore he could not be gaoled indefinitely. Finally, he was released.

Years later an habitual criminal, when sentenced to life imprisonment, confessed it was he who had murdered William Buckley. And Purvis outlived every man who had played a part in his "Execution". He died peacefully in bed, a highly-respected farmer, in 1934.

(Reveille)

To:

Calvinist-Contact
P.O. Box 312, Stat. B.
Hamilton, Ont.

FAMOUS PERSONS CONTEST

I found that the numbers of the pictures and the names of the Famous Persons correspond as follows:

Prince Bernhard	....	Dag Hammarskjold	....
Minister Fairclough	....	Dr. Kwame Nkruma	....
Winston Churchill	....	Vincent Massey	....
Anthony Eden	....	Adolf Hitler	....
Prince Albert	....	Harold MacMillan	....
President Eisenhower	....	Princess Margaret	....
Queen Elizabeth II	....	Charles Ritchie	....
Princess Alexandra	....	John Diefenbaker	....
Joseph Stalin	....	Albert Schweitzer	....
Mrs. Diefenbaker	....	J. W. Pickersgill	....

Name: ....

Address: .... Age ...... years

.... Boy/Girl

(Closing date for this contest is August 15, 1959).

NOOIT VRIJ . . .

Volgende week gaan wij met vacantie, en moet U dus voor een keer ons blad missen. We twijfelen er niet aan of het wordt ons door de lezers en lezeressen van harte gegund. Dat we het verdiend hebben, zouden we liever niet beweren; ook wat werk en vrije tijd betreft moeten we leren, van genade te leven. Evenmin kunnen we zeggen, dat het er beslist niet zonder kan; in zekere zin hebben we werkelijk "altijd vacantie", zoals we vorige week al schreven. Maar niettemin zijn we erg blij, dat het tegenwoordig mogelijk is, er enige tijd uit te breken, eens een andere omgeving te zien, te genieten van een ongewone vrijheid en je gedachten te laten schommelen op het rhythme van de golfslag, inplaats van op het gedaver van een drukpers....

Vacantie - Vacancy. Kent U die grap van die immigrant, die voor het eerst in Canada met vacantie was en naar een onderkomen zocht? Hij passeerde het ene motel na het andere, maar hij dacht nergens terecht te kunnen, want overal stond op een bordje of in Neonletters "Vacancy". "Stomme lui," dacht hij, dat ze nu toch juist in deze drukste tijd van het jaar met vacantie gaan...." Later begreep hij, dat niet het personeel van die motels, maar de kamers "vacant" waren, zoals ook een predikantsplaats "vacant" kan zijn, leeg, zonder bezetting.

Met vacantie gaan, dat is zo kwaad nog niet, maar het wordt wat anders, als we geestelijk "vacant" staan, als we leeg zijn, zonder bezetting. Daar heeft Jezus eens over gesproken, over een mens die zijn huis schoonmaakte, nadat er een boze geest uitgegaan was. Maar toen bleef dat huis vacant, leeg. En omdat de Goede Geest er niet woonde, kwam de boze geest met versterking terug.... een angstig verhaal.

Nu is het een bekend gezegde, dat we van God nooit vacantie krijgen. Men wil daarmee dan zeggen, dat we in onze vacantie ons werk wel mogen vergeten voor een poosje, maar God niet. Vanzelfsprekend niet, dat wisten we al. De bijbel gaat immers mee, als we de koffers pakken? En de vacantie-Zondagen gaan we toch ook naar de kerk, misschien ver van huis? En als we in een restaurant eten, bidden we immers, net als thuis? Daar zal niets op aan te merken zijn.

Goed, maar tussen de ene Zondag en de volgende ligt een hele week, en tussen de maaltijden, die we min of meer op normale tijden gebruiken, liggen de uren en dagdeelten, die we nu eens op abnormale manier besteden. We vissen, of varen, of rijden of liggen in het gras. Meer dan in de drukke jacht van ons dagelijks werk hebben we tijd om na te denken. Waar denkt U aan, in Uw vacantie? Waar droomt U van, als U de wolken nakijkt, kauwend op een grasspriet?

Geen zin om ergens aan te denken? Laten we onze gedachten "ongestoord de vrije loop"? Dromen we zomaar wat heen, lekker lui en mateloos tevreden? U zult merken, dat zoiets nooit helemaal gelukt; gedachten zijn niet vrij en doelloos dromen geeft zelden complete tevredenheid.

Als een hinderlijke muskiet zoemt er iets door onze gedachten en als we niet oppassen zitten we na een paar uur vol geestelijke muggepuisten, die ons de tevredenheid onmogelijk maken. Evenmin als bij die man, waarover Jezus sprak is het bij ons onmogelijk, het huis van onze gedachten schoon te maken en dan maar lekker leeg te laten staan. Er moet Iemand in wonen, daar is het voor gebouwd en eerder is het niet werkelijk te-vreden. Als we in onze vacantie alleen maar proberen, een dag of wat niet te denken aan allerlei vervelende dingen, mensen of toestanden waaronder wij dagelijks leven, dan zal zo'n "vacancy" van ons gedachtenhuis ons geen goed doen.

Als we er de tijd voor hebben, in de vacantie, hebben we dan wel zin, om ons lege huis ter woning aan te bieden aan de Heilige Geest? We behoeven de muren niet met paars fluweel te behangen. We behoeven onze shorts niet te verwisselen voor een gestreepte pantalon. Maar God wil wel graag, dat er aan gedacht wordt, dat het bos niet gemaakt is door "Lands and Forests", maar door Hem en dat we b.v. onze kinderen inprenten, dat de hinder van insecten, de vrees voor slangen en elke schaduw op de vreugde van de vacantie ons herinnert aan de vloek, die Jezus gedragen heeft.

Willen we zo wel onze genoegens laten beïnvloeden door ons geloof? Het is werkelijk geen "roet in 't eten gooien", dat we hierop wijzen. Als een begerige muskiet zweeft de duivel rusteloos van ziel tot ziel, langs het strand en in het bos en op de highway, zoekende naar mensen, die "vacant" staan, wier huis leeg staat, omdat de Heilige Geest er niet in woont. Als hij de kans krijgt, dringt hij binnen in onze gedachten en dromerijen, of hij prikkelt ons tot vacantie-belevenissen, die verder gaan dan wat we ons hadden voorgenomen. Hij neemt nooit vrij. Misschien is de vacantietijd voor hem en zijn engelen wel bijzonder druk....

Maar als hij op zijn rondgang bij ons aanzoemt — en het is goed om met die mogelijkheid rekening te houden — dan moge hij overal zijn neus stoten, aan wat wij doen en zeggen, aan onze levenswandel, die ook in de vacantie een duidelijk leesbaar signaal is "No vacancy". Ons huis mag wel een poosje leeg staan, maar ons hart niet. God wil er in wonen (Joh. 14 : 23) en daar is het voor gemaakt. Dan staat het nooit meer leeg, nooit vrij, nooit vacant.

God vindt het wel goed, dat we met vacantie gaan, als we Hem maar niet achterlaten. Hij wil in ons blijven, en zo onze rust verdiepen, onze vreugde heiligen en onze kracht vernieuwen.

Ad. O.

THE "NUT"

Each day the crazy mixed-up man
Explores 8th. Avenue,
And every day he laughs aloud
At old things which are new.

He always has to meet a friend
Waiting for him somewhere,
But when he reaches Centre Street,
His friend is not yet there.

It does not matter if it rains,
Or if the snow piles high,
He *waits* for his belated friend
That never yet came by.

Most people know him as "The Nut",
But some say, "Hi there, Stan",
And out of hearing distance add,
"Ain't he a crazy man!".

Sometimes he shouts, "hello, hello",
But when nobody hears —
Perhaps pretend he is not there —
Stan's eyes burst full of tears.

Stan has his sad and happy moods.
He can be funny too.
Then people smile as if he is
A monkey in the zoo.

Some people do not like that Stan
Tours the community.
It makes a town look bad to have
A "nut" like Stanley free.

Most are, however, tolerant
To having Stan in town.
Sure he's a "nut", but then again
It's "cute" to have a clown.

Others in pity wonder why
A mistake such as Stan
Should be produced by nature as
More animal than man.

Once Jesus met "a nut".
As crazy as old Stan.
He cured him since in Jesus' eyes
A "Nut" is also man.

T. F. Willius

Commentary: Asked by the poet to give my remarks with this verse, I would begin with my appreciation for the fact that the author had the courage to entackle this difficult problem.

Why are they there? These reminders of the sin-torn reality in which we live.

It also is an exellent connotation to mention the cheap pleasure people enjoy by laughing about the clown in spite of himself.

Not quite correct, I think, is the thought in the first stanza: He laughs at old thing which are new. Wouldn't it be better to say: "He laughs at new things which are old"?

I also question whether one can say that Stan by being abnormal is more animal than man. There are some angles in the often-used comparison between the animal life and the human.

But I still have another question. Did Jesus cure somebody like the "Nut" because he was still "man"? I am afraid that in this closing line we suffer from the after-effect suggested by the foregoing stanza. When Jesus cures a case of mental deficiency He is the Savior the anointed King, for Whom there are no limitations to His healing power. He even restores what was never there. He is the Creator in His "curing". I feel the problem has to do with "man" being created as the "image of God". Of course, we don't expect theological or confessional expositions in poems, but isn't the solution offered in this verse a little too ambiguous? I would rather have read something to the extend that a "Nut" also belongs to that world lost in sin and misery which He came to save, and even is a very tragic exponent of it.

Nevertheless, we really "like" this poem, which is a Christian one, for it proclaims Jesus as Savior with regard to one of our deepest needs.

R. K.

LANG ZULLEN ZE LEVEN . . .

Dit gelukkige bruidspaar, dat op dit moment vermoedelijk ergens in Noord Oost Ontario op huwelijksreis is, trouwde op 3 Juli in de Chr. Ref. Church te Brantford, Ont. Rev. D. J. Scholten bevestigde het huwelijk. Het zijn Harry S. G. VandeZande, zoon van Mr. en Mrs. G. VandeZande te Woodstock, Ont. en Grace Henderika Winter, dochter van Mr. en Mrs. H. A. Winter te Brantford, Ont.

Maid of honor was Miss Nelly Den Dekker; bruidsmeisje: Miss Annie Winter, zuster van de bruid; flowergirls: Gerda en Ellen Winter, tweelingzusjes van de bruid; Bestman: Mr. Gerald VandeZande, broer van de bruidegom; ushers: Mr. Hank VandeZande en Mr. Peter Winter.

Het echtpaar VandeZande heeft zich gevestigd op 37 Cornell Ave. in Kitchener, Ont.

Bekendmaking

Op Donderdag 23 Juli hebben wij een

Moderne Slagerszaak

Geopend

aan No. 7 Main Street East

te Grimsby.

Wij leveren uitsluitend goede kwaliteit

VLEES,
VLEESWAREN,
HOLLANDSE KRUIDENIERSWAREN
ENZ.

tegen de laagst mogelijke prijzen.

Prettige bediening.

Jack's Meat Market

(Jack De Jonge)

7 MAIN ST. EAST - GRIMSBY, ONT.

NAAR NEDERLAND

Bespreek tijdig Uw passage!! Ook voor familie overkomend uit Nederland. Alle inlichtingen:

VAN HERWERDEN TRAVEL SERVICE

741 King Street E. OSHAWA - Telefoon RA 8-4471

Agenten voor HOLLAND AMERICA LINE en EUROPE CANADA LINE

Denkt U over de aanschaffing van een nieuwe

L A R K, Studebaker fabrikaat?

Bezoek dan eerst

McMANUS MOTOR SALES AND SERVICE

963 BARTON STREET EAST, HAMILTON, ONT.

Phone: LI 5-1464

of neemt contact op met Mr. B. KAMPHOF, 30 Vansitmart, Hamilton. Phone: LI 5-9026.

Ook voor betere "Used Cars" het beste adres.

HOLLAND LIFE

INSURANCE SOCIETY LIMITED

HOLLAND LIFE BUILDING

1130 Bay Street, TORONTO 5 - WA 5-4511

General Manager: J. C. TUPKER

GEZIN VOLDOENDE VERZORGD?

A° 1807 Holland Life

SPAREN IN BUDGET OPGENOMEN?

SPREEK HIEROVER EENS — VRIJBLIJVEND — MET EEN ONZER AGENTEN OF KOM EENS PRATEN OP EEN ONZER KANTOREN IN

Toronto - Hamilton - Montreal - Vancouver - Edmonton

KERKNIEUWS

CHR. REF. CHURCH

Beroepen te Wallaceburg, Ont. Cand. J. G. Groen.
Te Lynden, Wash. Dr. Paul G. Schrotenboer te Ottawa, Ont.
Te Jarvis, Ont. J. A. Quartel, te Wyoming, Ont.
Te Bowmanville, Ont. H. Vander Kam te Jenison, Mich. U.S.A.
Bedankt voor Lacombe, Alta. J. W. Van Weelden te Sioux City, Iowa. U.S.A.

REFORMED CHURCH

Aangenomen naar Chatham, Ont. J. Dijkstra te Decatur, Mich. U.S.A.

BEVESTIGING EN INTREDE REV. G. RIENKS

Op Vrijdagavond 3 Juli werd Ds. G. Rienks, afkomstig van Wormerveer, Ndl. bevestigd als predikant van de Chr. Ref. Church te Pembroke, Ont. De plechtigheid werd geleid door de Rev. H. Wittenbosch van Renfrew, consulent van de gemeente alhier. Hij las de eerste elf verzen van Jesaja 40 en de Rev. R. H. Hooker hield vervolgens een bevestigingspreek over Jesaja 40 vers 9: "Klim op een hoge berg, vreugdebode Sion; verhef uw stem met kracht, vreugdebode Jeruzalem; verhef ze, vrees niet, zeg tot de steden van Juda, zie, hier is uw God. Ook student P. Breeveld van Williamsburg, die in de zomer deze gemeente diende, nam aan de plechtigheid deel. De intrede van Rev. Rienks had plaats op Zondag 5 Juli. Aan de hand van Genesis 13 preekte hij over de emigrantengezinnen van Abraham en Lot, uit welker geschiedenis blijkt, hoe belangrijk het is, de goede keus in het leven te doen.

TWEEDE ONTARIO SUNDAY SCHOOL CONVENTIE

Naar men ons bericht zijn de plannen voor de tweede Sunday School Conventie geheel gereed, en is het wachten op de laatkomers. Een groot aantal deelnemers heeft zich reeds opgegeven, maar men kan geen definitieve stappen (b.v. ten aanzien van de gezamenlijke maaltijd) doen, zolang niet precies bekend is hoeveel er zullen deelnemen.

Het comite in Hamilton heeft ons daarom verzocht een laatste oproep te doen uitgaan tot diegenen, die aan de conventie wensen deel te nemen, doch om de een of andere reden zich nog niet hebben aangemeld. Nog slechts enkele dagen en de aanmelding zal moeten worgesloten. Het adres van het voorbereidingscomite is Miss G. Visser, 6 Emerson Street, Hamilton, Ont.

ATTENTIE!

Het volgend nummer van Calvinist-Contact verschijnt 7 Augustus a.s.

Met blijdschap en dank aan God, geven wij kennis van de geboorte van onze zoon en broertje
JOSIAS ROBERT
Mr. & Mrs. Gerald De Gier.
Hans.
Margaret.
Gerry.
Essex, Ont. 319 Laird Ave.
9 Juli 1959.

Eenvoudige jonge farmer zoekt
KENNISMAKING
met net meisje, leeftijd tot 30 jaar. Brieven met foto onder no. 1236, % Calvinist-Contact, P.O. Box 312, Stat. B, Hamilton, Ont.

Gevraagd:
NET MEISJE
niet jonger dan 18 jaar, om te helpen in Rusthuis voor ouden van dagen, 16 patienten. Er is meerdere hulp aanwezig. Nadere inlichtingen worden per brief verstrekt door Mrs. E. Hiemstra, Box 106, Maple Crest Resthome, Atwood, Ont.

Korte Berichten

Een United Nations opleidingscentrum is in Vancouver aan de University of British Columbia geopend. Hier zullen ieder jaar 50 studenten uit zich-ontwikkelende landen die technische hulp van de United Nations ontvangen, naar toe komen dank zij beurzen beschikbaar gesteld door de wereldorganizatie. De bedoeling is hen enige voorbereidende opleiding te geven en hun colleges te regelen voor zij met hun studie aan een universiteit beginnen of met hun opleiding ter plaatse in industrie of regerings-organisatie. Deze opzet wordt gesteund door de Federale Regering en de University of British Columbia. De eerste student die zich aan het opleidingscentrum liet inschrijven, Mr. U Tun Tin, is afkomstig uit Birma.

THE NETHERLANDS 1845

Het jaarverslag van de Verzekeringsmaatschappij "De Nederlanden 1845" is verschenen — in het Engels — met een indrukwekkende hoeveelheid feiten en cijfers, welke de ingewijden in het verzekeringswezen een beeld bieden van de gang van zaken bij de maatschappij. Zelfs als leek kan men hier en daar uit deze ingewikkeldheden conclusies trekken. We zouden willen volstaan met op te merken dat alles erop wijst, dat de zakelijke leiding van dit bedrijf in goede handen is en dat het jaarverslag geen twijfel laat bestaan of de zaken wel goed gaan.

Bijzonder indrukwekkend is de lijst van dochtermaatschappijen, bijkantoren en agentschappen in meer landen en steden ter wereld dan de ruimte ons toelaat hier op te noemen. Daaronder vinden wij dan ook Toronto, Edmonton, Vancouver en voor de Commercial Life Assurance Co. ook nog Hamilton, Kitchener, Sudbury en Calgary.

VERENIGDE STATEN SCHIJNTITELS

Naar het blad Christianity Today meedeelt komt in de Verenigde Staten een groot aantal zogenaamde Diploma-Fabrieken voor, die onder de schijn van schriftelijke colleges tegen betaling titels en doctoraten verlenen. Verschillende van deze "seminaries" en "instituten" duiken onder andere namen in andere delen van het land steeds weer op nadat zij eerst op een bepaalde plaats geopereerd hebben. Het blad noemt het een verontrustend verschijnsel, dat er vele — met name vele orthodoxe — predikanten zijn, die zich zulke titels via een schriftelijke cursus kopen. De graden en titels namelijk door deze instituten verstrekt hebben geen enkele waarde en worden ten onrechte gedragen.

MIDDLE EAST BIBLE COUNCIL

Van 14 tot en met 17 augustus hoopt de Middle East Bible Council zijn jaarlijkse vergadering te houden. Dit jaar in Jerusalem, Jordanië

ANSWER

X-WORD PUZZLE

	D	U	C	E		C	H	A	R	
K	A	P	U	T		H	O	L	E	S
A	M	A	R	A		A	D	A	P	T
L	O	S	T		M	R	S		A	R
E	N		A	F	A	R		H	I	A
		A	I	R	S		P	I	N	T
M	A	G	N	A	C	H	A	R	T	A
I	C	E	S		O	I	S	E		
R	E	D		S	T	E	T		O	S
A	T		H	A	S		O	V	A	L
G	O	B	E	L		A	R	O	S	E
E	N	U	R	E		B	A	T	T	Y
	E	R	R	S		A	L	E	S	

JOHN J. WHITE
SYDNEY PAIKIN
ALBERT I. FOREMAN

formerly of White, Paikin, Robson and Foreman, announce the re-construction of their partnership as barristers and solicitors in association with

Herman Turkstra

as

WHITE, PAIKIN, FOREMAN and TURKSTRA

with offices at the ROYAL BANK BUILDING, 32 James St. South, Hamilton, phone JA 7-3895

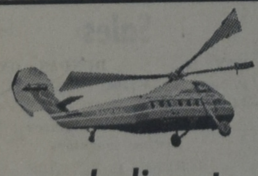

VLIEG NAAR ROTTERDAM EINDHOVEN en MAASTRICHT

per helicopter vanaf Brussel

per SABENA WORLD AIRLINES
RETOUR TORONTO—ROTTERDAM $ 525.20

Koops Travel Service

HET GROOTSTE NEDERLANDSE REISBUREAU IN CANADA
Postbox 176 - Shopping Centre - BURLINGTON, ONT
Tel.: NE 4-1813 (dag en nacht). Donderd. en Vrijdag open tot 9 u.

JOHN BROEKSTRA
De eerste Hollandse
HORLOGEMAKER
NU 14 Main St. W., GRIMSBY, ONT.
Phone WH 5-5611
Na 6 uur WH 5-5712
Zij die de horloge-rep. opgehaald willen hebben in Burlington, Hamilton en omgeving phone Collect vóór Woensdags.

Gaat U naar Holland?
Reis per Holland-Amerika Lijn
Famous for Service
J. VANDER VLIET
304 Dundas St. W. - Telef. 4641
TRENTON, ONT.

UW HORLOGE STUK?
FRANK'S WATCH REPAIR
voor goede service en billijke prijzen. Prachtig Dameshorloge, doublé, 17 steens anker, $ 10.00, 2 jaar garantie.
2 McManus Rd., Toronto (hk. Dixon Rd. bij Royal York Rd.) or phone CH 4-3533 for pick-up. Toronto 15. Mail-

Gaat U verhuizen? Bel eerst
VAN'S MOVING & CARTAGE
(Eig. J. v. d. Wal)
Speciaal ingericht voor het vervoer van emigratiekisten. Van-, Stake-, Dump- en Platform-trucks beschikbaar.
44 Glenwood Ave., Toronto, Ont. RO 2-7445

WEES VOORZICHTIG!
Neemt geen verdovende, dus giftige praeparaten, brengt Uw gezonde organen niet van streek, laat het middel niet erger zijn dan de kwaal, neemt de gegar. onschad. alom geroemde Flora-geneeskruiden voor alle slep. ziekten. Schitterende resultaten ook in schijnbaar hopeloze gevallen.
Naar Canada uitsluitend volle 9 maands kuren à $ 15.— bij vooruitbetaling.
Brochure en inlichtingen gratis.
Kruidenhuis "FLORA"
Westersingel 40, Groningen, Ned.

WHITE ELECTRIC
34 Talbot Street — Telef. 289
AYLMER, Ont.
Radio's, Koelkasten, Fornuizen, Wasmachines, Lampen
Alle reparaties — Inrullen

WILLEM G. POOLMAN
advocaat
notaris
meester in de rechten
200 Bay St., Toronto
tel.: EM 6-3949
's avonds: CH 4-8986
NEDERLANDSE EN CANADESE RECHTSADVIEZEN

Holland Store
14 Main St. South - at Lawrence, WESTON
Tel. CH 4-2008
TRACTEREN IS DEZE WEEK NIET DUUR!
Alleen bij ons:

GROTE FLES LIMONADESTROOP van Zwarte Kip	59¢
½ lbs FRISSE ZUURTJES	29¢
ZAKJE DROSTE FLIKKEN	19¢
3 ROLLEN ZUURTJES	25¢
PAK BESCHUITJES	25¢

KOOPJE VAN DE WEEK:
2 ZAKKEN SPRITSKOEKEN bij Uw boodschappen voor slechts 49¢
CIGARETTEN alle merken 31¢
GRATIS THUISBEZORGEN

Geef Uw opgroeiende kinderen
iets goeds te lezen
Het Christelijk Maandblad
VISION
geeft positief Christelijke lectuur in de Engelse taal. Rijk geïllustreerd geeft het de Bijbelse kijk op het moderne leven.
IN HET JULI-NUMMER vindt U onder meer de volgende artikelen:

- **Not By Bread Alone.** Een hoofdartikel over het Vluchtelingenvraagstuk.
- **Brainwashed!** door Finlay A. McCormick. Wat doet het Communisme in China?
- **What Does Your Job Mean To You?** door R. Eastaway. Een interessante beschouwing i.v.m. het gebod "Zes dagen zult gij arbeiden".
- **Thoughts About Anxiety,** door M. J. Beukema, M.D. Een Christen psycholoog spreekt met gezag over de onrust van deze moderne tijd.
- **Is The White Race Superior?** Door John Koopman. Alleen de Bijbel heeft het juiste antwoord op het rassenprobleem.

Redacteur: Rev. Dr. GORDON J. SPYKMAN
BESTEL HET VANDAAG

To: VISION
Box 34, Station B
Hamilton, Ont.
Enclosed please find $2.00 for one year's subscription on VISION, to be sent to
(Name) ....
(Address) ....

FIAT **STUDEBAKER**
Nieuwe modellen
GEBRUIKTE AUTO'S
EAST END SALES & SERVICE
JOHN ZIJLSTRA, Eig.
ALLE REPARATIES
TEL. 3-0240
" 3-0241
R.R.3, ST. THOMAS, ONT.

TWEE ZAKEN — EEN BEGRIP!
Vacantie
en
Boeken
Vraagt catalogus bij:
VANDERIET'S BOOKSTORE
215 Main St. N., WESTON
CH 1-3308

CLASSIFIED ADS

ARE EASY AND NOT EXPENSIVE

Pay your advertisement when you send it in. See our new standard-rates below:

Birth-announcements	$ 2.50
Engagement-announcements . . .	$ 2.50
Marriage and anniversaries . . .	$ 3.50
Notifications of death	$ 3.50

"For Sale" and "Want" advertisements up to 40 words $ 2.00.
For every word more 5 ¢.
For "letters under number" $ 0.50 extra.

Send your payment together with your ad to:

Calvinist-Contact
Box 312, Station B, Hamilton, Ont.

De Heere schonk ons twee dochters:

BARBARA ANNE -
CAROL ANNE

waarvan wij U met grote vreugde en dankbaarheid kennis geven.

Mr. and Mrs. D. Schouten.

Jordan-Station, Ont.,
July 8, 1959.

Op 31 Juli D.V. hopen onze geliefde ouders

CORNELIS VERMEER
en
TRINETTE VERMEER—HAVENAAR

hun 30-jarige echtvereniging te herdenken.

Dat de Here hen nog vele jaren voor elkaar en voor ons mag sparen is de wens van hun dankbare kinderen.

Garden Drive, Grimsby, Ont.

The Lord willing, we hope to celebrate with our parents,

ADRIANUS BUIS
and
ANTJE BUIS—BEENS

on August 8th, 1959 their 30th wedding anniversary.

We pray that the Lord may spare them many more years for each other and for us.

Their thankful children:
George and Janet
Gertie.
Jack.
Mary and Jerry.
Bertha and Willy
Wilma and Albert (fiancé).
Audrey.
Gretha.
Grandchildren:
Brian, Ricky and Nancy.

Box 20, Group 500, R.R. # 5, Winnipeg, Man.

Tot onze diepe droefheid nam de Here tot Zich, in de volle verzekerdheid des geloofs, op de leeftijd van 80 jaar, onze geliefde man, vader, groot- en overgrootvader

WILLEM COLIJN.

De diepbedroefde familie.

R.R. 2,
Niagara on the Lake, Ont.

In BROCKVILLE, in het St. Lawrencegebied, kunnen wij enige draftsmen, carpenters, bricklayers, tool- and diemakers en first class mechanics plaatsen. Uitstekende posities in jonge industrieën.

Ook is hier pracht-gelegenheid voor mensen, die een zelfstandige business willen beginnen: bakker, slager, boekhandelaar, schoenmaker, upholsterer enz.

Male and female nurses worden gevraagd in het mental hospital. We hebben in Brockville een Christian Reformed Church en een Christelijke School.

Brieven met opgave van godsdienst, gezin, leeftijd, bekwaamheden enz. te richten aan de secretaris van de Brockville Christian Reformed Immigration Committee: Mr. J. Oegema, 39 James St. E., Brockville, Ont.

Wilt U een
FARM of een HUIS
kopen in Hamilton en omgeving, bezoek of schrijf

JACK BYLSMA
1607 KING STREET EAST
Hamilton, Ont.
LI 9-3894

WIJ HEBBEN ALTIJD FARMS TE KOOP

W. Toronto Christian School needs
TEACHER
for Junior High, up to grade 9, specializing in math. and science subjects. Please send all applications to Mr. S. Vander Boom, 57 Yorkdale Crescent, Weston, Ontario.

Te huur:
TAPE RECORDER
$ 4.— voor een weekend. Telefoon TA 2-1200, Clarkson, Ont.

Wanted to rent:
100 ACRE FARM
Good house and barn. For small family, or like to buy with low downpayment. Box 1235, % Calvinist-Contact, P.O. Box 312, Stat. B, Hamilton, Ont.

For Sale:
GARAGE AND SERVICE STATION
(fully equipped and completely stocked), plus house, on highway. All on one lot, $ 13,000, low downpayment. Peter Feddema, Real Estate Broker. Contact: Harry Ensing, 86 Booth St. N., Campbellford, Ont.

U hebt een Electrische Boiler nodig om dit allemaal schoon te houden!

U kunt er zeker van zijn voldoende heet water voor alle gezinsbehoeften te hebben voor slechts enkele centen per dag, indien U een veilige, hygienische, moderne boiler hebt.

HYDRO **Maak het leven aangenamer met electriciteit**

Flink meisje gevraagd als

HULP IN DE HUISHOUDING

in Nederlands gezin in Toronto.

Eigen kamer, goed loon, mooie omgeving, gunstige situatie in verband met kerken, etc.

Sollicitaties te richten aan Calvinist-Contact, P.O. Box 312, Station B, met vermelding van No. 1234.

For sale: In the Guelph district

HOG- AND POULTRY FARM

200 ACRES LAND.
CAPACITY: 10.000 LAYERS.
Will farrow and fatten 1000 hogs a year.
Will sell with stock and implements.
Close to Chr. Reformed Church.
Excellent possibilities for a big family.

Reply to Box 1233, % Calvinist-Contact, P.O. Box 312, Stat. B, Hamilton, Ont.

---

34 Acres Eerste Klas Fruitfarm

4 acres perziken, 4 acres druiven, 9 acres peren, 5 acres pruimen, 1 acre kersen, 2 acres wintertarwe, 3 acres bos, rest open land. De fruitbomen zijn jong en op top-productie.

Er zijn 2 barns, ingericht voor kippen of kalkoenen; automatische voerbakken en watervoorziening. Diverse bijgebouwen, waaronder machineschuur, pakschuur enz. Alle benodigde machines zijn in de koop begrepen, w.o. z.g.a. nieuwe tractor, eerste klas sprayer, enz. enz.

Goede 3-slaapkamer bungalow, huiskamer, keuken en hal, basement onder het hele huis met extra slaapkamer en fruitbewaarplaats. Mooie badkamer, heet en koud stromend water, centrale verwarming.

Ziekte in het gezin maakt verkoop noodzakelijk. Deze farm is gelegen aan Lakeshore Road en de grond is eerste kwaliteit.

Prijs $ 36,000.—. Downpayment $ 7,000.—.

Indien U niet over voldoende downpayment beschikt, raadpleegt ons. Wij helpen U financieren.

KRAAIJ AND SCHRIEL
Real Estate
29½ KING STREET ST. CATHARINES, ONT.
Tel. WEbster 4-1813 of WEbster 4-1563.

DRIE VOORNAME REDENEN WAAROM ONZE KLANTENKRING STEEDS GROTER WORDT

- lagere prijzen (rechtstreeks van de fabrieken geeft een enorme besparing)
- vakkundige bediening
- vlotte en degelijke service (zoals U in Nederland gewend was)

Maple Leaf Factory Sales

BOX 45 DUNDAS, ONT.
Phones MA 8-2166 MA 8-8739
Jack Romkes Henry Vanderveen
Furniture - Appliances
Sewing machines
SERVICE & REPAIRS

Voor goede prijzen en vlugge opruiming van Uw dood vee
Telephone (collect)
Ancaster MI 8-3939
Smithville 246
GEORGE LUNSHOF

VAN DELFT'S BOOKHOUSE

Wij kunnen U uit voorraad leveren de boeken:
Moeder en haar man.
Joost en Juul.
Het geheim van een gelukkig huwelijk.
Man en vrouw voor en in het huwelijk.
Liefde zonder vrees.
Wij verwachten ons kindje.
Baby en kleuterverzorging.
De overgangsjaren van de vrouw.
Moderne omgangsvormen.
Nederlands Kookboek.
Vraag prijslijst.
223 HESS ST. HAMILTON, ONT.

GARAGE - WERKHUIS

Met alleen-verkoop van D.K.W. en FIAT autocars voor de Niagara Peninsula.

Er is een grote tentoonstellingszaal, kantoor en badkamer, alsook ruime parking plaats, moet verkocht worden wegens ziekte. Prijs slechts $ 26,000 met minstens $ 10,000 cash.

105 ACRES DAIRY FARM

met nog 50 acres gehuurd land voor $ 150 per maand. Melkcheque $ 650 à $ 700 per maand. Tractor, combine, hooiperser en alle andere machines zijn slechts 2 jaar oud. Grote schuren in beste staat van onderhoud, 9 kamer stenen huis voorzien van alle moderne gemakken, en een tweede huis met 7 kamers. Deze eigendom is gelegen dichtbij Welland aan verharde weg. Prijs $ 58,000 met $ 13,000 cash en een hypotheek voor balance à 5½ %. Betaalbaar $ 300 per maand voor aflossing en rente inbegrepen.

Contact: **Medard Verdegem**
3 Benson Drive, St. Catharines - Ph. WE 4-1948, of
S. D. Costen
REAL ESTATE
24 King Street, St. Catharines - Ph. MU 5-5447

Reisbureau
Wij verzorgen Uw reis per Schip, Vliegtuig, Bus en Trein.

Verzekeringen
Wij sluiten voorts alle soorten verzekeringen af: Auto, Brand, Levens, Ziekte, Gezinsbescherming, Inbraak, etc.

Bel of schrijf ons voor ervaren en betrouwbare service.
Vraag naar Mejuffrouw v. d. SPEK voor reisinformaties.

O. K. JOHNSON & CO., LIMITED
697 Bay Street - TORONTO 2, Ont. - Tel. EM 6-9488

Snijbonenmolens,

van roestvrij staal, groen. Nederlands fabrikaat. $ 3.95 per stuk. Franco toegezonden.

Zend money-order of cheque (bij de laatste 15¢ bankkosten toevoegen s.v.p.). Wij zenden desgewenst ook C.O.D.

Holland Shopping Centre
1004 KINGSWAY - NEW WESTMINSTER, B.C.